民國日報

中華民國十七年五月廿六日 (舊歷四月初八日) 星期六

館址上海山東路二〇二號 (電報掛號三〇四六)

發行所電話四一八一六號

(編輯所電話七四六八號)

四千三百四十五號

今日五張大洋三分五厘

定報價目

中國境內每月洋一元三個月洋三元六個月洋五元全年九元 歐美各國每月洋二元五角三個月洋七元六個月洋十二元五角全年洋廿四元以上按照大洋計算郵費由定報人自付郵票九五折算

廣告刊例

▲特等新聞下端五行起碼每日每行四角五分 ▲頭等二行起碼每日每行大洋一元四角 ▲後幅三行起碼每行八角 ▲短行每字一分 ▲英寸二方寸起碼每寸每月五角

孫中山先生廣州紀念堂及紀念碑置裝電線冷熱水管等工程招求投標

本委員會現擬裝置紀念堂及紀念碑各項電線冷熱水管等工程凡欲投標者須照下列章程辦理(一)時期 自本年五月廿五日起至六月十日止爲投標時期投標者務依此期內辦妥過期無效(二)資格 凡工程家曾經承造過此項工程一次在二萬兩以上者願意投標請至上海四川路廿九號彥記建築事務所繳保證金二百兩正領取收據并交手續費電線工程十元水管工程十元領取圖樣章程照行投標開標之後未投標與未得標者將收據及圖樣章程交回彥記建築事務所轉本委員會發還已得標者之保證金同簽定後發還其手續費無論投標與否概不發還(三)投標須用火漆封固加蓋圖章於六月十日以前交至四川路彥記建築事務所轉本委員會(四)決標 投標時期截止後六星期以內決定得標人名本委員會有選擇任何一家得標之權不以最低標價爲準

孫中山先生廣州紀念堂籌備委員會廣告 中華民國十七年五月廿五日

鴻章紡織染廠股份有限公司召集股東常會啟事

本公司現經董事會議決擇於夏歷四月廿八日下午三時在麥根路五十三號本廠召集股東常會報告丁卯年度賬略暨營業經過情形並討論今後營業方針屆期務希各股東准時蒞臨除柬邀外合再登民國申新時事四報公告

周文益印刷所開幕大廉價

本號受盤南石路謝文益店基以還已將月餘鋼因內部裝修漆製最新鉛石印機花邊鉛字並延好手工友數位專印活版中西文字股票仿帖鈔票機廠工廠商標美術禮券等件精刻西法黃楊花圖金石晶玉橡皮等印章無美不備茲值開幕伊始舉行大廉價一月凡荷各界惠顧交件迅速務使滿意 南石路六馬路口念二號▲即謝文益原址▼

完全華股 亞浦耳廠特製五三紀念電燈泡

本廠自製電燈泡數年於茲今爲五三濟南慘案特製一種紀念電燈泡與同胞共誌悲憤如蒙熱心提倡請認明亞浦耳牌庶不爲劣貨所欺 各電料號均有出售 廠址上海倍開爾路 電話東三三六一〇

中國民生烟公司新出品通告

本公司前出十支龍珠廿支民主二牌香烟從發行以來頗受社會之常吸必推其出品之精良價格之低廉故也所以得一日千里之盛舉今本公司續出廿支裝猛獅牌太獅牌客商牌神獅牌飛獅牌雙鳳牌鳳牌女牌丹鳳牌美鳳牌妹牌又邊香烟中之先聲者如上十支裝璜配合美觀價格特訂克已凡是優美之處必合愛國人士之心理出品精良繼續出品期間非遙請各界注意焉 如以上各牌有礙同業中有同等名稱者請三日內檢齊證據至本公司聲明即行更正否則不生效力特此通告 發行所東有恆路公平路口 電話北四五四十號

聲明

鄙人因病未愈閉門謝客一切外事皆不預聞至有所舉社董等名義一概謝絕不負責任恐未週知謹此聲明 狄楚青啓

華商 屈臣氏 老牌衛生汽水上市

商標 華商 牌

四大特色 檸檬水 沙示水 香橙露 葡萄露

總發行所 上海寧波路十一號 電話中央二七六二

引翔鄉今日賽馬

陽歷五月念六日念七日念八日及六月二日即夏歷四月初八日初九日初十日十五日(星期六星期日星期一星期六)四天本會在引翔鄉舉行第二期正式賽馬每日下午一時起賽各賽十二次會員自本屆起應用新徽章會員一開門劵每天每劵售洋三元四天連購者每劵售洋十元公共看台門票每人一元場內備有中西餐及茶點特此公告

上海中國賽馬會謹啓

上海衣業商民協會爲職工無故尋釁兩次罷攤啓事

逕啓者•敝會會員泰和莊•遵守勞資條件•職工會直接派員無理尋釁•事爲泰和職工在上午八時半開門之際•突來別店職員多人••嚇令不准在八點半開市•以致職工與職工互相衝突•而在泰和之職工翁某•被別店職工毆傷流血•在路巡捕•將雙方職工拘捕•送入臨時法院•判決兩月••隔日職工會代表•反向商民協會交涉•早由商民協會會員以個人資格•設法代請律師•請本易科保釋•不料於五月八日職工會發令擺攤友罷工•後經農工商局警備司令公安局•召集說明•乃職工與職工之事•責任不在店方•一方面令職工•即日復工•一方面仍由商民協會以會員個人•積極設法保釋•因法院批示•不合易科條例•第二次又去呈請•爲委曲求全之計•現正在進行之中••不料於本月十七日•又不遵農工商局警備司令部公安局之公判•法復令職工罷攤•店方無辜受累••兩次罷攤•損失不貲••更兼現在北伐勝利•外交緊迫之際••後方秩序•在在可虞•且此番罷攤•並非多數職工所願•除呈請農工商局等各機關重行制止外••並敬告各界•以明事實之眞相•

布衣業恢復喊攤通告

查此次泰和衣莊糾紛•係出職工間相互之毆擊•本與店方全不相干•乃估衣業職工會辦事人員•不知是何居心•竟於旬日之間•兩次發令罷攤•查罷攤即變相之罷工•其故意違反勞資仲裁條例•藐視軍政當局禁令•與最近農工商局•警備司令部•公安局等••復攤之命令•已屬法所不容•其有意壓迫我衣莊同業•尤其是我布衣業同人•更爲情理之所難堪•按我布衣業•雖亦間有傭用少數之夥友•惟大概多爲親戚故舊•共同工作•具區區數百元或千餘元之資本•買入賣出•藉博微利•以爲日常生活之資•自該職工會兩次罷攤以來•營業損失•亦無論已•惟已迫於生活維持必要之時•豈能坐以待斃•忍受職工會無理之壓迫•茲公決於今日起•凡我布衣同業••一律復攤•除呈請各上級當局鑒核保護外•特此通告•

布衣業同人謹啓

劉珙會計師通告

本會計師呈奉國民政府財政部核准執行會計師業務茲在上海設立事務所承辦會計師職務內一應事項如荷委託請詢至本會計師事務所接洽 本事務所北蘇州路二百四十四號 電話北二千七百四十號

吳凱聲律師代表戴德生戴史氏尋覓邵鳳喜(即戴邵氏)啟事

茲據當事人戴德生偕伊嫂戴史氏來所聲稱先兄茂德生前曾納邵鳳喜爲妾民國十五年六月間茂德病故後邵氏即歸依其母邵姚氏同居其時因擇承發生訴訟經前會審公廨判決在案詎意邵氏自由行動忽於四月三十日不別而行隨由德生妻鮑氏及嫂史氏追至新甯紹輪船果見邵氏與一男子同在艙內形色倉惶向其詰問言語支吾當將該男子扭送第一區署邵氏乘隙脫身伊母姚氏反來吵鬧家嫂史氏以其如此不法訴諸公堂奉諭將邵氏衣箱一只網籃一只交伊母姚氏代收并令姚氏嗣後不得再至德生家滋擾互相尋覓鳳喜和解了案德生既與茂德情關手足自不能任鳳喜在外漂泊不歸有玷門楣請爲代表登報尋覓(邵鳳喜)前來據此相應代表登報如有知邵鳳喜下落通風報信或逕送提籃橋興慶里四百七十八號戴宅當以相當金錢酬勞決不食言此佈 事務所南京路卅六號電話中央五九三三號

瞿鉞律師代表戴氏坟地失單聲明

茲由戴氏代表戴徵麟委稱我戴氏在上邑廿八保北十二圖輻字圩第五三號五九號六十號葬有坟地時約在前清初爲時過久第五九號六十號兩單紛失無存惟忙漕糧串均屬完全地關坟塋請代登報聲明作廢另行依法請求主管官廳給圖以資執管特代登報如執有前項田單者即日起務於兩個月內持至本事務所接洽逾期作廢統祈公鑒 律師瞿鉞啓 事務所上海白格路M第十七號電話西二六三三

江宗洋律師受任源豐號汪平遠常年法律顧問并代表受盤廣昌號通告

本律師茲受任源豐號汪平遠常年法律顧問嗣後如有侵害該號及汪君之信譽財產及其他一切法益者本律師當依法盡保障之責并據汪平遠聲稱伊於本年三月十一日憑中受盤本埠法租界吉祥街三十二號至三十四號廣昌號店基及生財當由該主鄭道生出立契據爲憑所有店基生財業於三月廿九日接收盤價亦已清付深恐各界尚未週知用再委由本律師代表聲明合爲登報通告 事務所靜安寺路廿九號甲 電話中央二四六四號

奚亞夫 張宗載 律師受任上海學生聯合會法律顧問

本律師茲受任上海特別市學生聯合會聘爲常年法律顧問嗣後如有侵害該會名譽及一切法益者本律師當盡依法保障之責特此通告

奚律師事務所 江西路九十六號 電話一九一三〇四號

張律師事務所 南京路十五號 電話一九六二五號

陳瑞麐律師代表朱振興滬寧船主朱錫昌姚玉坤鄭重聲明

本律師受任朱振興船主朱錫昌姚玉坤爲常年法律顧問自後如有侵犯朱姚二君名譽及營業損失者當依法盡保護之責再據朱振興船主聲稱該朱振興之船名及執照等件均經換備齊全凡收水脚洋款及銀洋出入均憑朱振興船書東業已呈請地方法院存案備查現在該船已由白橋裝運柴炭到申所有水脚款應憑朱振興船書東圖章算收以符法理而免盜收茲爲保海道上安全起見凡頭稱呼爲紹興船其實即屬朱振興船合并聲敘紹興船水脚須憑朱振興船圖章收取通知各客家外請登民國日報新聞報申報前來合行代表聲明敬希顧客寶號公鑒 事務所西門救火會對面又花旗銀行三層樓

上海臨時法院公示送達

爲公示送達事查中央信託公司等二十九家與張聘棠因欠款涉訟一案本院訂於六月八日下午二時公開審理因被告張聘棠所在不明文件無從送達合將該被告應收傳票依法公示送達仰該被告遵期來院辯論毋自延誤特此公示送達 計發傳票一件實貼本院揭示處 右仰被告張聘棠知照 發本院牌示處實貼 中華民國十七年五月 日

上海公共租界臨時法院公告

案據律師甘鏡先代表李陳曼卿狀稱已故夫李經澧於民國十一年八月初六日身故生前未立遺囑親子李國同尚未成年爲此請求鈞院給諭准將李經澧一切遺產由李陳曼卿管理等情准此合行公告如有人反對給諭者應於二十日內具狀本院聲明理由否則本院即准該聲請人之請求給諭管理特此公告 中華民國十七年五月二十一日

聲明遺失道契

英冊第五千一百〇四號道契計地四分一厘三毫及裴雷德君出與該地主楊秋孫君之權柄單一紙今已俱失三個月之後當向英署補出新契特此聲明 西歷一千九百廿八年五月八號 代表律師北京路廿三號哈華托白

閘北商會爲普善山莊建築普善醫院事啓

查閘北地方毗連租界爲滬埠工廠薈萃之區人烟之稠密實甲租界南市而上之每屆炎夏時疫期間無不人人自危爲慮幸有普善山莊於民國九年在新民路創設普善醫院施診給藥每年六萬餘號入夏並設臨時治疫所藉以救急得減傳染民衆受惠感佩莫名該山莊專辦掩埋暴露屍骸上年共埋大小屍棺二萬餘具施送孩材六千餘只足見澤及枯骨并得注重衛生其成效之卓著已有口而皆碑茲又經該董會議決於本月十九日興工建築院屋擴充病房俾得普濟貧病門免人滿爲患并添設產科更屬發揚民生造福地方實匪淺鮮惟需款浩繁查該山莊向賴各界人士踴躍輸將以資捐注敝會以事關地方公益不得不同求將伯之助務望仁人君子慷慨解囊玉成善舉爲地方造幸福即爲個人種善根是爲啓

普善山莊建築普善醫院懇求各界善士捐助啓事

竊敝山莊歷年辦理掩埋暴露施送小材關係公共衛生至民國九年敝山莊同人等鑒於閘北地方勞工居多特在新民路設立普善醫院入夏添設臨時治疫所以救急症無如近年地廣人稠醫院稀少致使來院求醫者擁擠不堪計統年施診給藥不下數萬號院內每以人滿爲患同人等惻然憫之爰於去年冬季董事會議決建築醫院房屋藉資擴充並添設產科以期推廣救濟今敝山莊業已興工建築粗具規模惟是經費浩大款項短絀且目下時局困難不得不求將伯之呼希望早日完成偉大善舉務請各界諸大善士樂善好施慷慨捐助他日廣廈完竣活人無算皆出自仁人之所賜敝山莊不禁代爲平民九叩以謝也爰爲之啓 普善山莊全體董事同叩

院長王一亭 副院長唐子培 沈燮臣 主任王駿生 拜啓

上海工會整理委員會通告 第六號

爲通告事本會現值整理期間對於各工會積極進行整理近查各工會有自製徽章向各工友收費發給等情殊屬違背定章查工會發行證章應由工運最高領導機關備案核准後方許發給本會爲愼重手續免除弊端起見業經常會議決一律停止發給嗣後各工會製發證章非經本會核准不得擅自進行致干未便仰各級工會遵照辦理毋違特此通告

上海工會整理委員會緊要通告 第七號

本會爲籌備五卅紀念事宜特定於本月廿七日上午九時召集各級工會代表在本會大廳開籌備會議希本市各級工會遵時推派代表二人隨帶各該會正式證明書來會與議共同討論特此通告

上海工會整理委員會通告 第八號

爲通告事照得本會整理上海工會原爲工人謀利益計現在本會整理伊始文書缺乏每於各分會來會請求援助及排解糾紛或令資方履行條約原文未經詳註地址及資方行號名稱並損害人之詳細地址僅云資方及損害人姓名含混籠統致應發文件無從投遞若待派員調查勢必稽遲時日而於被害工友不無多蒙痛苦須知辦事貴於迅捷凡各分會登記未完竣前原址恐有遺誤或遷移對於自身於文後更須詳載地址以收迅捷詳審之效斯無擱壓之弊仰各該分會一體遵照毋違除通令各分會外合行登報俾衆週知特此通告 中華民國十七年五月十五日

上海各界反抗日軍暴行委員會開始登記日貨通告

爲通告事案查本會對日經濟絕交大綱施行細則第四條各大行業有公所公會或各商民協會分會者應各推委員組織日貨登記處各該業商店將所有日貨向該業公所公會或該業商民協會分會登記此項登記表應繕三份一份存本店一份送本業團體一份由本業團體轉交本會第五條凡商店未入公所公會或該業商民協會分會者將所有日貨向上海總商會內本會登記處登記等因在案爲特通告各商店於五月三十一日以前每日上午十時起下午五時半止來會登記經調查屬實按章繳納救國基金後發給通行證以便銷盡爲止幸勿觀望致逾限期而受公衆制裁是所至禱此告 上海各界反抗日軍暴行委員會 十七，五，二五

黃埔同學會組織科啓事

本科現奉幹常會議命令自本月十五日起舉行會員總登記凡不經此次登記之同學即失其爲本會會員之資格等因奉此除函知各特派員外合行通告各同學希即向各該直屬登記機關登記可也

中國國民黨中央黨務學校招考學生

索取簡章須附郵票一分 校址南京紅紙廊

中國國民黨黨員總登記的意義

中國國民黨黨員一致團結起來！

團結是革命的基礎！

黨員請求登記者請向各區黨部及本黨部特設登記處接洽並索取登記須知總登記的意義等件

上海特別市黨務指導委員會組織部

中國國民黨上海特別市黨部臨時民衆訓練委員會爲對日經濟絕交告民衆

國民團結自救

（一）應將五三的奇恥大辱日軍的繼續暴行和日本強踞濟南控制京津橫行逆濟的險狀深加傷勵奮起自救

（二）應即執行對日經濟絕交的任何有效辦法

（三）應絕對服從國民對日經濟絕交中共同的紀律制裁

（四）對日經濟絕交後立即從事一切大規模的經濟設施

（五）應以財力，體力，智力，一致援助國民政府完成北伐

（六）嚴防散布反動宣傳，擾亂後方秩序破壞對日經濟絕交的一切反革命分子

中國國民黨上海特別市黨務指導委員會通告

本會訂於五月二十六日（星期六）下午二時在西門林蔭路本黨部三樓招待新聞界法律界及各界熱心愛國人士討論對日問題務希本市新聞界法律界及各界愛國諸君准時賁臨發揮宏論共策進行除分函邀請外恐未週知特此通告

中國國民黨上海特別市黨務指導委員會通告

本會訂於五月廿七日（星期日）上午十時假座總商會議事廳招待各大中學校學生會代表討論對日問題務希本市各大中學校學生會推派代表二人准時出席參加會議除分函通知外恐未週知特此通告

中國國民黨上海特別市第一區（南市）黨員公鑒

本會辦理第一區（前二區）黨員登記事宜迄已兩週同志之來部登記者固屬不少但因事故不能按期前來者尚多自五月二十五日起所有前隸二區黨部現在未經登記之同志從速攜帶照片三張及審查證（或黨證）到海家衖本區黨部登記截止期近幸勿遲延本會于市黨部規定辦公時間外如于下午九時以前來部請求登記者一律通融特此通告　一區黨務指導委員會

中國國民黨上海特別市前三區十八分等全體黨員否認呈控楊心正

茲閱本月二十三號滬報載有本分部等曾經呈請市黨部轉函市政府對於現任市政委員顧孝清楊心正確爲當地土豪請勿任用等因查本分部等全體黨員並無呈控楊心正事實除另函質問本分部前執行委員會外特此聲明　前三區十八分部等全體黨員啓

中國國民黨江蘇省黨務指導委員會通告

爲通告事本會此次負整理黨務使命其基本工作厥爲辦理黨員登記組織健全黨部乃自成立以來各界民衆以不關涉黨務之行政司法案件紛紛呈訴均不屬本會職權範圍僅能據具呈人請求轉請行政機關辦理以無謂紛繁之案牘妨碍基本工作之進行實無以副中央整理黨務之至意茲經本會第十一次常會議決在辦理登記期間各界民衆勿再以不涉黨務之行政司法案件向各級黨部呈訴亦毋庸遝呈本會俾得集中精神整理黨務以後如再有前項呈訴本會及各級黨部概不受理除通令各縣黨部保管員遵照外特此通告

中國國民黨江蘇省黨務指導委員會組織部通告（組字第四號）

爲通告事查本會此次規定各縣市黨務指導委員應選人登記及考查期間原定自五月十四日起至五月二十七日止茲因距省較遠之各縣市應選人當有未能如期趕到者經本會議決特將此項登記及考查期限延長一星期（即展至六月二日截止）以期周到再應選人務須一律親來本會登記考查不得逾期或用書面應選除通令外特此通告仰本省各縣市黨務指導委員應選人一體遵照爲要　五月二十三日

軍事委員會政治訓練部徵文啓事

本部現在從事編纂政治工作全書廣求名言讜論特徵文凡應徵文件一經錄取當具酬金以答雅意應徵者請注意下列各項一、下列文題任擇一題或數題並作亦可（一）政治工作之意義（二）本黨政治工作之略史（三）政治工作爲革命軍勝利之條件（四）政治工作人員應有的認識二、文體以白話文言均可但必加新式標點符號三、名文稿字跡務須繕寫清楚四、字數每篇至少以二千字爲單位五、酬金從優每千字五元如有特別佳作當另議酬報六、限期以陽歷五月底截止七、卷後須詳寫姓、籍貫住址通訊處八、來稿寄南京戶部街國民政府軍事委員會政訓練部秘書室孫昀侯收

國民政府軍事委員會政治訓練部編纂戰史啓事

自　先總理號召革命奔走數十年以至辛亥推倒滿清肇造民國嗣以軍閥篡竊各據地盤禍亂相尋迄無甯日概自宋案發生以後袁氏叛國於是有二次革命之戰解散國會馮之當權於是有護法之戰陳逆北附肘腋患生楊劉踵與國本搖動於是有東江之戰戡定百粵陳逆尚存續道詔不關誓師北伐於是有贛南之戰凡此諸役皆我　先總理大無畏之精神百折不回卒以革命尚未成功爲憾段祺瑞執政我　先總理慷慨北上志未達而中道崩天闇地昏誰不悲痛所幸國民革命軍將總司令秉承遺囑於十五年七月第二次誓師北伐由粵動員長驅入湘不數月破武漢克南昌順流而下收復東南各省奠都南京馮總司令自南口轉戰數千里入關隴而進汴洛閻總司令復率河北健兒控制山西迫中央四次會議決定北伐大計聯合戰線掃蕩幽燕北伐完成指日可待迴憶去年九月唐聯軍閥危害中央孫逆渡江情勢殊迫龍潭一役賴何李白三總指揮臨機應變轉危爲安迨十二月共黨竄入廣州肆行劫掠復賴兩粵兵力大難敉平所有各方革命軍自始至今經歷戰事不知凡幾凡我袍澤效命疆場許身黨國非有信史不足以昭武烈而示來茲本部有鑒於此呈准編制原有編纂戰史委員會之設茲就首都龍蟠里國學圖書館先設籌備處聘任籌備委員復派員分向各軍事機關調取卷宗凡我革命軍同志身經戰役明瞭戰事或有私家著述足供史料務請編具詳斷報告或檢送書稿郵寄該籌備處收現擬徵集史料概分六期辛亥以前爲第一期二次革命爲第二期自護法以至肅清東江南路爲第三期韶關誓師攻至贛南爲第四期第二次誓師北伐奠都南京爲第五期四次會議以後完成北伐爲第六期就以上六期徵集史料有爲編撰報告所應注意之事概列於下（一）軍隊之編制教練補充輸送（二）各方面之電報命令報告（三）將領之姓名籍貫出身經歷及其官階（四）每一戰役之軍隊及與敵對之兵數雙方以何處入爲多（五）戰地形勢之險要及其交通（六）各作戰日期及經過時間（七）作戰計劃及實施時如何變動（八）勝或敗之原因（九）所獲勝利品之實數及敵我死傷損失之數（十）敵人潰散之情形（十一）民衆擁護之狀況（十二）與學生商人工友發生之關係（十三）械彈給養之來源及分配（十四）軍隊分駐地點及聯絡情形（十五）戰後之設施（十六）所感外交上之困難（十七）戰地人民財產之損害（十八）關於戰場上攝取之照片（十九）附投稿簡章（一）投稿者之姓名年齡籍貫經歷及今後半年內固定通訊地點（二）投寄之稿須繕寫清楚並加標點符號稿紙須用每頁十行每行約二十五字（三）不拘文言白話務求詳實切勿誇張或掩飾（四）原稿採用與否概不退還惟有長篇在五千字以上須經投稿者聲明要還並附寄郵票者不在此例（五）採用之稿每千字酌給酬金三元至五元

政治訓練部主任戴傳賢　代主任何思源　副主任方覺慧　同啓

十七年五月二十日

當此外交緊張時須注意中國航業

請讀三卷五號商業雜誌之招商局之過去及現狀

招商局於中國航業十分重要該局之過去詳情及今改組後之狀況爲國人急欲知者但報紙記載略而不詳茲請退之先生特著招商局之過去及現狀以饗讀者本號尚有中央銀行合作化（陶樂勤）中國絲業近狀談（周志華）美國電話事業概觀（汪啓堃）中國之郵政（朱景逸）統計上的常識（李培恩）滙兌須知（趙應波劉嘯儒）儲蓄存款利率減低之原因（馬紀宣）漫畫（王敦慶）等巨著請閱者注意▲價目全年十二冊一元半郵費本埠一角八分外埠二角四分國外一元二角▲發行所上海四馬路泰東圖書局▲社址棘斐德路成裕里▲歡迎投稿酬資從豐

商業雜誌爲徵文啓事

本雜誌曾登報徵文請馬寅初趙晉卿潘敍倫朱義農壽毅成五先生評判甲乙但閱卷諸公皆工務忙碌且文卷甚多迄今馬壽兩先生尚未評閱故發表名次須再延至六月底特此啓事並道歉忱務希投稿諸君原諒爲幸

三日刊　戀愛問題　出版　徵文

現代的青年，思想中最難解決的，無非是一個戀愛問題，把有爲的青年，弄得神魂顛倒，也是這一個戀愛問題，本社的幾位同志，都是感到一個戀愛問題的不易解決，因自己的痛苦，就想到人家的難處，極力想擺脫這重難關，可是少數人的思想，終久是寡陋的，何況我們又是不學無術者，啊，因之我們除已徵得有同感的朋友外，更想請青年同志們，把他自己關於戀愛的成功或失敗，或是在研究中的心得來發表，獻給一般盲者如的青年，作一個有力的南針，我們辦戀愛問題的宗旨，更不敢說是高尚雅潔，有功於青年，但是多少總與青年有些利益，決不敢像無聊小報一般的引誘青年男女入歧途的，這我們當以人格來保障，（稿寄新閘孝園弄二百十一號戀愛問題討論社）

病從口入　（吃東西要當心）　（正）

據醫學家云．塵埃中．每每夾雜有致疾的病菌．隨風飛揚．你要是無意中．夾帶在食物裏吃下去．就會生起病來．所以有一句老古話說．叫做病從口入．這夾帶食物中的要是喉菌．那你就發喉症．要是傷寒菌．那你就要發傷寒症．要是虎列拉．（俗名霍亂）那你就要發痧症．都是險不可言．

永安堂的虎標八卦丹．能治一切病菌的傳染．抵禦病魔的侵入．直如一夫當關．萬夫莫開．

總發行上海虎標永安堂　北四川路八十九號　電話（北）二七三六

總代理上海林大森　法租界新開河

各大商藥店及烟紙店均有出售

金鼠牌香煙

無論男女不分雅俗一致歡迎的國貨香煙

言論

書汪先生最近言論後（三續）

稚暉

昨天因陳公博先生曾經說過，可不需要站在黨的立場，專對羣衆的而革命，我就覺得最感困難的，便是觀察需要。儘管如陳先生的見解超卓，彼所觀察，能突過尋常人。但他已經經過了許多錯誤，要後來自己糾正。最大的轉變，曾經進過共產黨，後來覺得中國不需要，就退了出來，仍舊贊成祇要國民黨。然陳先生能相信瞿秋白一類人的見解，能承認你的觀察需要，是對的麽？汪先生是國民黨相依爲命的人，他的觀察，偶爾拿不定，被我們毒罵他是共產黨的工具。豈知共產黨又如何稱呼他呢？第十四期「布爾塞維克」雜誌裏，瞿秋白乃有一句道：『契弟娼妓式的汪精衛已經滾蛋』，因爲汪先生見不到瞿秋白的需要，瞿乃站在革命立場上，如此刻毒的罵他。因此，我們自己一個人立在革命立場上，觀察出來的需要，有什麽再不錯誤的標準呢？那末別人就要問我，難道要把自己的自信力剷除了，才可以入黨麽？我敢回對道，這是什麽話呢？自信力應當分一個應用的大小。入黨不入黨，那是一件大事。革命是隨着宇宙，將有千千萬萬次的東西，革命的方式，革命的需要，乃是千變萬化。我們未入黨之先，應該嚴格的商榷於自己的自信力。還是不黨呢？還是仗了自信，自己立一個匠心適意黨，叫人來屈從呢？還是省事一點，不要弄得世界上黨派紛歧，揀個黨來屈從他呢？揀甲黨呢？揀乙黨呢？仗了自信力，揀定了一個黨而且好像陳先生施先生同吳稚暉，不約而同相信現在的中國，祇有中山先生的國民黨爲需要。那末不及的如吳稚暉，便當仰而企之；高明的如二位先生，便當俯而就之了。我們應該曉得中山先生組織這個黨，必定有他關連的一套，依了他的一套做，做出來才能如他的所定。若又要仗着我們自信力，把我們所見的需要，去更換他的需要，就很有斟酌的了。果然可以補充的，原也求之不得。若不站黨之立場來自信，那就很危險了！所以陳先生曾批評別人要另立第三黨，也愼重的以爲不可。並且我以爲改組的名目，也是說錯。只好說整理起來，恢復到剛剛恰好的中山先生原物，乃是對了。中山先生在民權主義裏，有一段對汽車夫到虹口的譬喩。中山先生本想拿他熟悉上海路徑的觀察，以爲需要經過大馬路。豈知後來知道幸虧屈從了汽車夫，才不誤鐘點。我們既然相信三民主義最適宜于中國，我們有此大自信力，我們起碼用大不敬的態度，也應當看中山先生是我們老練的汽車夫，我們定應隨時抑制了我們的小自信力，立起一個差不多像盲目的共信來。有許多高明的人，如鐵一般的起了盲信。總理的共信，就一定可以叫不知不覺的一般人，不來七嘴八舌，各有見解，鬧得施先生頭痛了。好多年前頭，閒得施先生還是一個無政府黨，他做了一篇「非孝」駭得一般人當他怪物。我們立在無政府主義的立場上，就覺得三千年後一定需要，經過東沙灘的儉潔食堂，很注意這位小英雄。可是我們既然相信應在三千年以後，若對了現在又站在國民黨的立場上，總理不菲薄孝字，知他也止是主張那相當的孝，並非主張不近人情的孝，那我們也就無無貳跟着主張了。所以此番施先生又要指定國民黨是農工與小資產階級的革命，不是全民革命。並且說「從來沒有全民革命，否則於打倒軍閥，打倒買辦階級，打倒土豪劣紳，打倒貪官污吏等等，都是無的放矢了。」國民黨偏重爲農工多謀利益，乃是一定的。但中山先生不贊成馬格斯的階級革命，革命不是專爲一二階級，是合智識階級，工人，農人，商人各階級，爲平民的全體，乃是載在第一次代表大會宣言的。吏，軍閥，買辦，土豪，劣紳，貪官，污吏，是平民全體的障礙物，不止是一二階級的障礙物。就是無產階級裏，中山先生也相信他裏面有障礙物。故於民生主義裏說：『此等游惰之流氓，就是國家人羣之蟊賊，政府必當執行法律以強迫之，必使此等流氓漸變爲神聖之勞工』。所以共產黨利用無產階級中之流氓，欺騙了農工，做成新軍閥，新土豪，新劣紳，新貪官汚吏現在斯丹林加拉罕鮑羅庭瞿秋白等，就是這種東西！我們口號應添個打倒流氓。打倒無產階級裏的流氓，就是除掉無產階級裏直接的害蟲。同除去「閥，辦，豪，劣，貪，汚，」爲「軍，買，土，紳，官，吏」裏除去直接害蟲，同一用意。這就是爲全體民衆除害物，就叫做全民革命。不是拿四萬萬人合起來，做一個革命軍，一個也不缺，方算全民革命。若要一個不缺，方算全民革命，宜乎施先生要說從來沒有了。但說句傷心話，一個不缺，若對於中國國民革命，自然是做不到。倘然逼住了要同日本拚命，頂好是一個不缺的爲好。否則只要一個張作霖般的軍閥，做了奸細，就了不得了。施先生必忿然道，我們軍閥是要打倒他的，我們革命不要一個不缺。那末無產階級裏，也不是個個好的，中山先生就指出他裏面有流氓，如何可學共產黨，拿全階級來算做神聖，把革命全數交給他呢？但這個問題太複雜了，我的理由，是漫不充分的，況且施先生也並未主張階級革命。我對施先生瞎鬧這半天，只爲他要實地認識，有了自信，才有勇氣奮鬥。我說他認識的三條大前提，差不多是對的。至於結論，斷定沒有全民革命，乃是錯了。照了他的結論，有勇氣的奮鬥下去，又未免引到階級鬥爭。乃必定就有另一班人，又失了勇氣去奮鬥了，共信還是立不成功，所以我瞎辨幾句。我們是站在黨的立場來講；不止是站在宇宙間的無數革命的立場來講，不妨嚕囌點。爲了黨有關連的一套，我們有勇氣的屈從了來講，「自信」雖不免抑制了一點，「共信」却容易確定了。

順便來批評馬格斯幾句：革命是道德上最高的東西，不是用欺騙手段，叫別人來盲從了，幫我們容易成功的。階級鬥爭，何消說得是歷史上一件事實呢？這是歷史上一件羞恥的事實，不是一件光榮的事實。因爲到了沒有先知先覺去安排得各人有飯吃，就鹿死不擇音的騷動了。不必說「天下荒荒之際，是正我輩得意之秋」，那種漢祖唐宗，是歷史上幸運的害物。便算馬格斯要達什麽共產革命的目的，譬之一家，有兄弟十餘房，貧富不均，馬格斯是個族長，你要苦心經營，安排到大家有飯吃，才算是有了一個好族長。否則若叫一半窮的，起來殺了一半富的，號於衆曰，我叫大家有飯吃了，如此簡單容易，誰亦不會做。算是空前的大發明，眞是無恥的暴徒。這種大發明家，隱在複雜的理論裏，被他居然把這種狗屁，放在學術界，已亘六七十年，眞是宇宙歷史上的大汚點！三十年前我們在巴黎，有人說起馬格斯，便笑之以鼻。不料這一響，他交了賊運，又會大出風頭起來。宇宙進步之際，往往反先有小小退步，於是進一大步。決不是走直線，乃是走曲線的。交到二十世紀，一方面大倡廢止死刑的聲浪；一方面自從歐洲起了大戰爭，人類兇惡的性氣，一天暴露一天。不但馬格斯的狂徒，鼓吹殺人放火。便是帶了假面的帝國主義者，他斤斤於文明舉動，做欺騙世人的工具，現在却也不客氣的丟掉了，把眞相揭示出來了。好像日本近來在濟南那種行爲，在歐戰前他肯做麽？但是總算帳起來，世界是進步，不是退步。馬格斯的病理學說，是一種進化時候的「發酵物」。他出來做陳涉吳廣李闖張獻忠，於是把新的組織，可以假試驗出來，如蘇俄一時之成功。（蘇俄一定快倒，比他好的出來代用，其說另詳）。把舊的假面，可令自己撕破，如今番田中不顧顏面的出醜。皆賴馬格斯的回光返照，使出他的「發酵」作用，做成進化的曲綫。朋友們努力一點呀！我們的東方的王道，恐怕就要登臺了。叫馬格斯做個掃台的前驅，好讓中山先生唱起一幕好戲，世界帝國主義者平和的都收到淨瓶裏去，二十世紀不該我們文化最早的民族來盡義務麽？如何的一篇小道理，明日再貢獻。（未完）

建國周刊對日問題號　第六七期合刊要目預告

一、明恥教戰（邵元冲）　二、對日外交問題（黃季陸）　三、中華民族[illegible]（邵元冲）　四、日本[illegible]與未來（[illegible]）
〔附本刊第一期要目〕　一、發刊詞（邵元冲）　二、民族精神[illegible]（邵元冲）　三、[illegible]國民黨的[illegible]　四、[illegible]錯誤與今後的建設（馬超俊）
〔第二期要目〕　一、總理軼文二首　二、[illegible]
〔第三期要目〕　一、總理軼文二首　二、清共與政治建設（邵元冲）　三、[illegible]
〔第四期要目〕　一、法家的政治哲學與此後的政治家（邵元冲）　二、訓政時期地方行政制度的研究（黃季陸）　三、太平洋[illegible]
〔第五期要目〕　一、國[illegible]（邵元冲）　二、扶植農工與民生建設（邵元冲）　三、日本出兵山東事件（記者）
（上海總代[illegible]棋盤街民智書局）

上海　白克路北河路八號　太平洋書店

再版出書
帝國主義壓迫中國史　劉彥著　定價三元二角
解放運動中之對外問題　周鯁生著　定價一元二角
革命後之俄羅斯　[illegible]編　定價二元八角
蘇俄的東方政策　布施勝治著　半粟譯　定價一元二角
蔣介石的革命工作　文砥編　定價一元六角
社會問題叢書　已出三十種
【本版各書照碼六折發售】

代售
國民政府現行法規　國民政府法制局編
精裝一冊實價三元
平裝二冊實價二元五角
（郵寄費各二角）

美的哲學
徐慶譽著
再版　八角
是書係世界學會叢書之一著者以二年的光陰在倫敦牛津巴黎柏林各大圖書館及博物館搜集材料參考英法德美美術名著一百餘種總合研究而成關於美的理想美術的歷史及廿世紀的新美術敘述批評極爲中肯將建築彫刻繪畫詩歌音樂跳舞各種美術合一爐而治之全書十六章共十萬五千言凡治美學及美術者不可不讀
經售處　上海及各省中華書局各大書坊

三大刊物
歡迎預定
奔流月刊預定八折
北新半月刊預定七折
語絲週刊預定七折
北新語絲聯定六折
六月十五日截止

奔流　第一期特大號　六月二十日出版
Hamlet和Don Quichotte……達夫
批評家與少年美國……語堂
大旱的消失……克士
贈……楊騷
北風的愛　星哀　斷琴　徬徨月　夜色把夢拂開　跪在她面前
打出幽靈塔……白薇
跂司珂族的人們……魯迅
流浪者黑馬理移家……[illegible]
蘇聯的文藝政策……魯迅
每一冊零售二角半本期特大號
三角預定者不加價預定半年連
郵一元一角六全年三元國外每半
年加郵五角

北新　第二卷第十三期
近代美術史潮論（譯文）……魯迅
丹麥在中國的經濟活動……劉穆
勞働者和他的報酬……郁達夫
拉雜一篇答李初梨君……甘人
法國的農婦……[illegible]
小牛的失望……欽文
謠言……翟永坤
布洛克及其名作十二個……儲安平
蟬之曲序……雪林女士
今日中國大學生之厄運……陳道彥
生之戰歌……賴新生
苦悶的絕叫……禹亭
半月一冊零售本埠一角二分
外埠一角三分半年一元二角全年
二元國外每半年加郵五角

語絲　第四卷第念一期
進行曲……芳草
五毒酒及其他……石民
漢口給我的印象……李宗武
疑塚……姚振
隨感錄……招勉等
周岸等反日體遊仙詩……金德嘉
通信……壽子
每冊零售十分半年一元五角全年
二元八角國外每半年加郵八角
上海五馬路棋盤街口
北新書局發行

特價
每冊九角
〔陽曆七月底截止〕

上海商業名錄　十七年份增訂本　出版

本館自刊上海商業名錄（即行名簿）以來備承各界歡迎茲十七年份增訂本（第五版）業已出版調查較前精密搜輯更爲豐富凡上海重要商店均已包羅無遺更附郵電章程規銀銀元互換表及上海路名表等以備檢查特價期中每冊只售洋九角凡本外埠各種團體機關商店工廠旅館居戶亟宜各備一冊
□硬布面四開本　七百餘頁　定價一元四角

附啓
本名錄刊載商店牌號向不收費、近來常有用此項名錄詐取廣告費者除由敝館出版字樣貼售商各商號自行查究外并請各商號隨時注意勿受欺騙爲幸

商務印書館

English Weekly

英語週刊

▲六五〇號 ▲六五一號

◀目要▶

Vanity Fair (650,651)

商業與商業文：資格完備之商店 旅行者 (650) 旅行家之路程 (651)

各國故事談：勇敢的勞工 (650,651)

青年立身規範：金鑰 (650,651)

名家短篇小說：親求 (650) 綠紅場車 (651)

現代名劇：金圈 (650,651)

英文短篇故事百首：馬心所思 (650)

近代發明界小史：無線電報 (650,651)

科學解答 (650,651)

學生英文 (650,651)

時事要聞 (650,651)

每冊三分 全年五十冊 連郵費一元五角

商務印書館

商務印書館 科學叢書 續出二種

原人

定價一元八角 郵費五分

伍況甫譯 本書為英國 J. A. Thomson 所著，系統的說明原始人類之進化及生活樣式。全書計分十章：首述人類的血統，次述原始人類之生活，以下依次敍述人心的進化，人類的好戰性，行為及品行，慘性與惰性，天賦智能之個分與競勝，種族的諸題，社會病態之不和與疾病，復上述各方面所得之結論，則列於第十章，釋筆清晰，能達原書意旨。

□細胞與生命之起源

法國 Sartory 著 周太玄譯 本書目的是在把最近的細胞學知識供給普通的讀者，故書中只將重要事項加以敍述。全書八章，從討論生命的本源入手，繼之以原形質，細胞及細胞的物理化學變化，最後論生殖細胞及細胞的死亡。定價一元五角 郵費五分

國府議決慰留黃郛：石敬亭代理魯主席
政會今日開臨時會：白崇禧離石莊返漢
田中內閣重呈險象：美國反對日侵滿洲

國府六十六次會議
黃外長辭職決慰留 石敬亭代理魯主席

二十五日上午十時 國府第六十六次會議、出席委員林森、張之江、白雲梯、宋淵源、鈕永建、蔡元培、譚延闓、楊樹莊、孔祥熙、王伯羣、于右任、李烈鈞、張人傑、周震鱗、何應欽、主席譚延闓、列席者薛篤弼、徐元誥、唐悅良、王世杰、熊斌、趙丕廉、

報告事項 (一)馮總司令養電報告、我孫良誠部巧午佔領阜城、劉鎮華部佔領武邑、武強、獻縣等處、(二)劉湘巧電報告、篠日攻克萬縣、楊森殘部潰退、已令前方追擊、(三)本府祕書處呈報各地華僑捐款報告表、數總計共國幣二十九萬四千四百五十二元七角七分、決議依照中央黨部決議案、組織一保管委員會保管之、

討論事項 (一)政治會議咨開、據政治會議武漢分會主席李宗仁電請交政府免去程潛本兼各職、程潛應即免職聽候查辦、請查照辦理、決議照辦、(二)政治會議咨開、本會議議決任命魯滌平、陳嘉任、李隆建、張定、劉召圖、曾繼梧、劉嶽峙、周爛、何鍵、陳嘉佑、劉興為湖南省政府委員、指定魯滌平為主席、並任命陳嘉任兼民政廳廳長、李隆建兼財政廳廳長、張定兼教育廳廳長、劉召圖兼建設廳廳長、又議決湖北湖南省政府現已分別組織、湘鄂臨時政務委員會應即裁撤、請查照分別辦理、決議湖南省政府委員照任命、湘鄂臨時政務委員會裁撤、(三)政治會議咨開、本會議議決任命于右任、周詒柯、李蒸、翁敬棠、薛篤弼、王世杰、陳和銑為法官懲戒委員會委員、于右任為主席、請查照任命、決議照任命、(四)政治會議咨開、准丁委員惟汾提議、請明令戰地政務委員會、迅速蠲免魯省一切苛捐雜稅、當經議決由國府令戰地政務委員會遵辦、並考查所派財務人員之工作狀況、請查照辦理、決議照辦、(五)外交部部長黃郛養電、請准辭去本兼各職案、決議慰留、(六)蔣總司令呈送國民革命軍總司令部警備司令部上校以上人員名冊及履歷、請鑒核任命、決議照准、(七)景定成張繼等呈稱程烈士家檉因謀刺袁氏被殺、丁烈士軫在曹錕當政時、進行西北革命事洩遇害、請備賜旌恤、決議准予旌恤、(八)決議山東省政府主席孫良誠正在前方作戰、未能兼顧政務、暫以委員石敬亭代理主席、(九)兼代司法部長蔡元培提議簡任夏勤署最高法院庭長、決議照任命、(本報二十五日南京電)

國聞社二十五日南京電、今日國府決議、尚有下列各案、(一)第四集團軍總司令李宗仁電請任白崇禧為第四集團軍前敵總指揮、決議照准(二)中央政會提議組織之逆產委員會、由下次會議討論通過後、交法制局先草定該委員會組織條例、(三)馮總司令來電、以答覆日本覺書刻不容緩、特陳述答復之意見、討論之後、決定明日舉行國府臨時會議、將草定之駁覆書作最後之審核、即行送出、

政會今日開臨時會
討論外交軍事各問題

中央政會定二十六日上午九時開臨時會議、討論外交軍事及兩湖問題、(本報二十五日南京電)

武漢政治分會主席李宗仁敬(二十四)電復中央政會、已將程潛先行移送第四集團軍總司令部、聽候查辦、湘鄂臨時政務委員會亦經裁撤、定期接收文卷、(本報二十五日南京電)

戊辰社二十五日杭州電 今日省政府開百十九次會議、蔣伯誠因公赴滬、公推朱家驊代理主席、臨時提議、電請中央從嚴懲處程潛、議決通過、

美國決不承認日本在滿有特權
美議員強生氏之表示

外部李參事錦綸頃自美國紐約來電云、昨晨與強生君交換意見、態度如下、一、美國決不承認日本在滿洲有任何特殊權利、二、美國認滿洲為中國領土、三、美國認九列強條約拘束日本以及其他簽約各國、至今有效、日本駐美大使與國務卿凱洛君晤見時、否認日本對滿洲建立保護權之願望、(本報二十五日南京電)

日本竟欲以膠濟交還張作霖
以保持特別利益為條件
偽外部復日之官樣文章

據確息、日本公使口頭應允張作霖、在下列三條件之下、以現在强佔之膠濟交還與張、一、日本在山東享受一部份特別利益、二、對濟案立即停止其反抗運動、(如不與國民政府合作向國際聯盟申訴等)並立即制止一切反日宣傳、三、日本政府願給予奉方以軍事上之扶助、(本報二十五日南京電)

大中社二十五日南京電 外交界方面消息、日本口頭允許張作霖、以山東還之奉方、但訂有下列三條件、一、應許日本享受山東之特別利益、二、不許與革命軍合作、在奉軍勢力範圍內之民衆、不得有反日運動、三、日本對奉軍、應有軍事上之補助、

二十五日偽外部正式答復日本節略、謂日本希望息戰、與佳電意合、京津及滿洲採有效措置、斷難承認、今切實聲明、該地為中國領土、主權即蒙影響、深盼日本外僑安全、中國自負責保護、鑒于濟案、勿再有不合國際慣例措置、另發宣言、內容同上、末謂日本此舉與華府所訂適用中國原則載各國尊重中國主權與獨立、暨領土行政完整及不得因中國狀況乘機營謀特別權利兩原則、顯有抵觸、(本報二十五日北京電)

北京無線電、孫傳芳褚玉璞均因不肯出關、現擬一方面與國軍虛與委蛇、一方請安福系段祺瑞出山、與日本聯合、一方更在馬廠高碑店一帶固守、與我軍鏖戰、惟段肯出與否、尚未能定、(本報二十五日南京電)

路透社二十五日北京電 外交部今晚發表答覆五月十八日日本覺書之公文、略謂日本之願中國內戰早息、北京政府深為感激、惟日本所持亂事如向京津發展而波及滿洲、則日本擬取適當有力方法、以應付時局之議、北京政府不能承認、蓋京津與滿洲同為中國土地、如加侵犯、則將損及中國主權、無論地方安危與否、北京政府將負外僑安甯之責、深望日本政府勿再有違背國際法[illegible]之行動、俾全兩國友交、但日本所擬施之行動、實背華府九國公約之原則、中華國民殊深扼腕云云、

國府慰留黃外長

黃郛辭外長、今日國府會議決議慰留、(本報二十五日南京電)

國聞社二十五日南京電 今晨國民政府開會、討論外長黃郛辭職事、討論甚久、決發明令挽留、但會議散後李烈鈞張靜江于右任譚延闓何應欽等委員、復在建設委員會內開一會議、對於外長問題、又加討論、結果未詳、

白崇禧離石莊返漢
四集團軍陸續北伐
國府任白前敵總揮

太原第三集團軍參謀廳電、白總指揮崇禧偕馬福祥養日(念二)來石、晉謁總座、商籌北伐、旋即返漢、決調第四集團軍四十五列車北上、以便協同我軍進攻京漢線、務期早日肅清盤據北京之殘餘逆敵、(本報二十五日南京電)

李宗仁電請任白崇禧為第四集團軍前敵總指揮、本日國府會議已通過、(本報二十五日南京電)

大中社二十五日南京電 李宗仁致電軍事委員會保白崇禧為前敵總指揮、

國聞社二十四日漢口電 第四集團軍北伐隊三十六軍限世(三十一)前開至正定、十七軍續發、各軍限期向石莊集中、四十四軍前站已到湘潭、

大中社二十四日漢口電 四十四軍將集中信陽北伐、

京漢路客車漾(二十三)通至石家莊、(本報二十五日漢口電)

二集團軍連克名城
逆軍圖奪河間失敗

軍委會接新鄉電云、我軍孫良誠部十八午佔阜城、劉鎮華部佔武邑、十九日佔獻縣、迭次俘獲甚多、(本報二十五日南京電)

路透社二十五東京電 濟南消息稱、由津抵該處之日本飛行員言、南軍現厚集滄州附近、掘濠備戰、又據北京電稱、京漢路有大戰、國民軍猛攻奉軍、奉軍右翼敗退、馮玉祥之主力軍似擬在京漢津浦兩路間進攻、現正取道河間北攻、

東方社二十四日天津電 以馮軍韓復榘軍為主之有力部隊與河間附近一帶之土匪連絡、由河間以東地區北進、二十一日達張各店(譯音)附近、欲扼由馬廠赴保安之汽車路、以斷北軍之連絡線、前傳以十六軍及孫傳芳軍之一旅奪回河間、但因被馮軍壓迫、二十二日來正向馬廠附近退却中、

晉軍北路已過蔚縣
進攻懷來斷敵歸路

東方社二十四日北京電 以山西軍為主力之閻錫山馮玉祥聯合軍、二十二日起、向於京漢綫正面展開之奉軍第八第十第十六各陣地作全線猛烈總攻擊、有力之一部隊繞至奉軍右翼、形勢頗形危急、

太原電、自我軍佔領保定後、敵軍幹部計劃、京漢綫擬固守高碑店、津浦綫擬固守馬廠、以濟案為外援、遂於日前大舉反攻、兩方劇戰甚烈、至今猶未稍停、聞日本對於濟案、力圖擴大、無非欲使奉逆可死守北京、藉延殘喘、又我軍北路已出蔚縣、向懷來進攻、截斷京綏線敵軍之歸路、(本報二十五日南京電)

方本仁今晨由石家莊抵京、隨至國府謁譚報告第三集團軍作戰情形、即午渡江北上、(本報二十五日南京電)

逆師長董鴻逵就擒
十軍在泰安拿獲
已呈報總部請示

▲泰安來電 各報館均鑒、逆軍師長董鴻逵、當我軍佔領泰安之際、不及退走、率領少數逆兵、潛居泰安鄉間、每夜鳴槍擾亂治安、本部迭有所聞、後經戰時宣傳隊第七中隊通知、該逆在鄉間勒索鄉民供給、請本軍密拿等語、經本軍派探偵查、該逆已不知去向、昨據探報、該逆復由濟南潛來泰安、有所圖謀、本日派隊將該逆拿獲、除呈總部請示處置外、謹聞、第十軍參謀處叩敬、(二十四)

奉逆軍大隊逃關外
十七列車向奉撤退
張逆尚圖安然出關

張作相部吉軍連日由京綏線撤退至京津間、轉道回奉、輸送甚忙、(本報二十五日北京電)

東方社二十四日奉天電 據官電、京奉路各要站皆布有張作霖之衛兵、于芷山之第八師及吉黑兩省之關內兵、以貨車三百(?)輛、編成十七列車、向奉天後送、又自二十三日晚迄二十四日、有衛兵一千五百名返奉、已就省城之警備、此外在晉北吉林第十五師及黑龍江團亦陸續向奉撤退、從事警備、俾張作霖可安然返奉、

直魯逆軍內部解體
徐源泉等拆張逆臺
相約停戰派員輸誠

天津電、直魯軍長徐源泉孫殿英等刻以奉張改派穆春南下督師、頗致不滿、相約停戰、並由徐源泉派其總參議與國軍接洽投誠、(本報念五日南京電)

日兵不斷開抵天津
名古屋師團先進隊已到

路透社二十四日天津電 名古屋師團先進隊八百人、今晚由日本抵此、中有砲隊、日總領事日總司令及大批日人在東站相迎、主隊三千人明日可到、

日軍對魯堅壁清野
要求魯軍退出青島廿里

東方社二十五日青島電 安滿第三師團長本日對青島中國軍隊發宣言、要求退至距青島二十華里以外、右宣言未聲明期限、

路透社二十五日青島電 日本第三師團司令已請青島北軍退駐距青島七哩之處、惟未限定撤退之時間、

日本壓迫華工
華僑代表回國報告
要求政府立予援助

回國僑日名古屋共濟會代表陳紹宗丁華今日至國府、謁譚延闓、報告日本壓迫華工情形、請立予援助、(本報二十五日南京電)

濟南電局職員
被日軍禁錮之眞相
——青島電局之通電——

▲青島來電 各局並轉各報館均鑒 承津局轉寄順天時報新聞、奉悉、查濟垣發生五三慘案後、濟局同人傷亡流離、備極艱險、當時郵電路阻斷、消息隔絕、敝局同人最初電文、根據避難來青同人所述情形、係促居地窖絕食數日等字樣、蓋自三日後、槍聲不絕、濟局鄰近膠濟站、進局一帶綫路、均為日軍用機關槍掃斷、維時無線電台桿線收報機等並被燬壞、所有濟局在宿舍內之半數同人、均因路上禁止通行、不克到局值班、其在局內之半數同人亦不得不入居地窖、以避槍彈、而局內所存糧食不多、且未能出外購辦食物、因此該局同人缺乏飲食者數日、至八日日軍隊佔駐局屋、濟局同人一面扯卸機器、一面出走避難、日軍隊漸即在局架置槍械、以上均係該局避難同人所稱述者、所謂促居地窖、絕食數日云云、委係事實、未嘗捏造、至何以各新聞紙傳聞過甚、則殊非意料所及、但平心而論、所以使濟局同人促居地窖絕食數日者、實受日本出兵之賜、況自七日至十日內、日軍砲轟歷城之際、該局同人中彈當時傷亡者二人、受傷者約十人、不知下落者約二十人、十日以後、該局同人赴局僅能行至傳達處為止、日軍隊未許入內、十五日濟青一線亦僅以樓下為限、樓上仍被日軍隊佔居、據再三理論、二十一日由軍隊遷讓六室、其餘各室之被佔居者依然如故、該局同人懾於威勢、始終禮讓、然而其有因避難來者、每言及者、無不氣憤填胸、凡此所舉不難覆按、京局洋總管畢德生君當亦能詳言之、吾人處世論事、自應以公理為根據、夫豈隻手片言可以掩盡天下耳目哉、誠恐同人未明眞相、謹特縷陳、幸惟公鑒、青局同人叩敬(二十四)、

國府明令
褒揚在濟被難烈士
與蔡公時併案議卹

國府令、據戰地政務委員會主席蔣作賓呈報濟南交涉公署在署各員全被日兵戕害各等情、查案內蔡交涉員公時前經明令褒揚、所有飾終典禮交內政外交兩部擬議在案、其同時被難之職員張鶴漸、譚顯章、周悳龢、袁家達、張麟書、姚成仁、熊道存、姚成義、劉文鼎等九員、及勤務兵王立泰等七名、並皆身罹慘毒、為國犧牲、殊深痛悼、著內政部外交部從優擬議、併案呈候核奪施行、此令、(本報二十五日南京電)

陸海軍團結奮鬥
楊樹莊響應馮閻通電

海軍總司令楊樹莊通電云(銜略)茲復馮總司令閻總司令銑電、文曰、太原閻總司令、新鄉馮總司令勛鑒、銑電敬悉、我國民革命軍自三路進擊以來、乘勝渡河、計摧城陷陣、敵人望風落膽、紛紛北竄、底定幽燕計日可待、我公貔貅統率、勞苦功高、迭聽利音、距躍三百、現在國難方殷、時艱孔亟、對內對外、惟有一致團結、以求貫澈救國救民之初旨、樹莊不敏、謹當督率全軍、遵從中央命令、追隨蔣總司令暨我公之後、合陸海袍澤、努力奮鬥、以期殲除軍閥、克竟全功、藉副我公殷殷垂注之盛意、敬電奉覆、惟希垂察、楊樹莊叩箇等語、謹電奉達、諸維察鑒、楊樹莊叩漾印、

蘇省府撥款勞軍
國府覆函嘉獎

蘇省府撥款三萬、慰勞前敵將士、國府覆函嘉獎、(本報二十五日南京電)

海外僑胞源源助餉

已逾國幣三十萬元
國府決設會保管

海外僑胞源源助餉、據國府統計、已逾國幣三十萬元、本日國府會議決議、依照中央黨部決議案、組織保管委員會保管之、（本報二十五日南京電）

中央社二十五日南京電　中央二十五日又連接僑胞助餉電數通、一、祕魯辦抵兵屬華僑抗日籌餉支會敬（二十四）電、日賊進兵山東、抗我義師、殘殺民衆、請嚴對付、僑等即籌餉誓爲後盾、二、新加坡八分部來電、請向和豐銀行收二千五百元、三、四力班陽埠華僑電請向上海和豐銀行收四千元、請覆荷屬、四、泗水啓明書社敬（念四）電、本日由匯豐匯宋財長一萬元、請覆、五、南洋荷屬支部六分部新六區分部電、此次日本出兵、侵晉、辱我國體、請申天討、職部誓準備爲黨國後盾、交銀四百兩轉前方　後當繼續匯來、

浙省計畫實施裁兵

▲蔣總司令電令積極進行
▲籌備消納五萬人之機關

戊辰社二十五日杭州電　蔣總司令漾（二十三日）電省府、略謂各縣編練民團、訂立保甲法、須限期成立、各線公路、皆須著手興築、北伐將終、裁兵在即、本省預備消納五萬人之機關、請積極籌備、以免臨時爲難、至清丈土地及消費生產合作社等之進行、如省府財力不足、應擬定奬勵辦法、令民間自行舉辦、

戊辰社二十五日杭州電　蔣總司令梗（二十三日）電省府、限三個月內將本省戶口第一次清查完畢、縣長如逾限或辦理不力者、嚴予懲處、

蘇省政府六十四次會議

通過農礦廳辦事細則

蘇省政府二十五日下午四時至八時、舉行第六十四次常會、出席委員鈕永建等八人、討論事項如下、一、江蘇省政府農礦廳辦事細則修正通過、分設農務、農民、林礦、總務四科、二、江陰商民協會請撤銷雲亭分區及江陰布業公所、請免征手工土布稅、以裕民生、決議均交財政廳、三、無錫前偵探長顧金芳及前公安分局長裘維章朱允中瀆職殃民案、決議交公安管理處從嚴訊辦、（本報二十五日南京電）

自動對日經濟絕交

粵商界議決

廣州四商會二十四日討論對日經濟絕交、各會董到四十餘人、先爲濟案默哀三分鐘、主席宣佈濟案經過、市黨部代表演說、望商人努力、留日學生余捧雲袁健生演說在日時被虐待情形、謂被捕七十餘人、幾經交涉始釋、回國時尚有二人被羈、望商人毅力對日、結果決自動對日經濟絕交、每商會推二人起草章程、（本報二十五日香港電）

蘇省黨務指委會常會

推倪弼等爲財務委員

蘇省黨務指委會二十五日十二次常會、主席汪寶瑄、決議要案（一）組織財務委員會、推倪弼、狄膺、顧子揚爲財務委員、（二）本會常會每週開兩次、星期二五舉行、（三）推汪寶瑄、李壽雍審查訓練部所提江蘇黨務訓練所計劃書草案、

鄂省開辦黨務訓練所

胡宗鐸任所長

鄂省黨務指委會二十四日議決開辦黨務訓練所、所長胡宗鐸、訓育主任潘宜之、教務主任汪奠基、總務主任馮子恭、考試委員長張難先、（本報二十五日南京電）

馮玉祥賑彰德兵災

籌款十萬派員散放

大中社二十四日鄭州電　馮玉祥總司令令柴行政長春霖籌款十萬元、派屆高等顧問映光及柴行政長來彰、辦理彰德一帶兵災賑䘏事宜、現屆等連日親自下鄉、會同葛行政長金章發放、人民咸深感戴、

杭市籌濟失業工人

恢復棉織工廠振興國產

戊辰社二十五日杭州電　杭州棉織範工廠自停閉以來、失業工人甚多、今爲恢復國產出品起見、省府及商會各認墊二萬元、以資提倡、並由陳程兩廳長雙祕書長陳市長定二十六日宴請本市實業界、討論復工方法、

日貨銷售運命告終

首都存貨賤價拍賣
廈人不願與日交易

戊辰社二十五日南京電　首都各界抵制仇貨辦法、已由反日救國會擬就、先派人在下關儀鳳門神策門上新河四處檢查、分別計數封存、再組織仇貨專買所、賤價拍賣、將所得分還原購該仇貨商人、不日即將實行、

路透社二十五日廈門電　近三日內學校的停課、學生皆出作反日宣傳、當局已加禁阻、抵制日貨、進行頗力、人民多不願購買日貨、或與日人交易、

各地雜電

內政部今日令、不得任意毀壞孔廟、又令嚴禁猥褻文字及一切淫詞淫畫、（本報二十五日南京電）

留日士官學生陳國湘梁俊傳此次被迫回國、特赴國府、陳述日方種種暴行、並請示一切、（本報二十五日南京電）

國聞社二十五日南京電　軍委會本定今日下午三時開會、以人數不足、改期舉行、

日本駐甯武官佐佐木現奉命返國、改派宮奇三郎駐甯、特往國府辭謝招待盛意、（本報二十五日南京電）

二十五日江蘇省商民協會籌備委員會開第一次常會、議決通令各縣商民一致與日經濟絕交、宣言正在起草中、（本報二十五日南京電）

戊辰社二十五日杭州電　溫州甘團長電陳、昨拿獲共黨金白林、證據確鑿、如何懲處、本日省府議決、准予就地槍決、

戊辰社二十五日杭州電　浙江禁煙局長余文燦今日赴京辭職、

警廳布告、禁止貸款送入交民巷、（本報二十五日北京電）

國際電訊

與黨攻於內敵黨襲於外

田中內閣焉得不倒

水野辭文相勝田繼任
政友生內變局勢嚴重

二十五日東京電、文部大臣水野已辭職、內閣之不和於是更形暴露、衆信日內似將續有發展、今內閣或將因以破裂、（路透）

○時局緊張○

又電、對於優詔問題一般之輿論、皆謂不能依水野文相一人之辭職解決之、甯依水野文相之辭職田中首相之責任更加重大、上院方面之空氣尤爲險惡、皆以爲田中首相掛冠待罪於闕下、實爲當然之事、將來或將依共同動作問責於政府、亦未可知、民政黨已在有志代議士會商定徹底的糾彈優詔問題、本問題之前途、蓋帶非常之重大性也、（東方）

○水野去休○

又電、水野文相因優詔問題之紛糾、遂堅固辭職之決意、今晨九時訪田中首相、陳述辭職之決意、謂關於本人之言動、以致外間視爲累及皇室、釀世上之物議、誠不堪恐懼之至、因此願潔身自決、首相亦諒其意、接受其辭表、首相卽內奏、推舉前藏相貴族院議員勝田主計爲後任文相、於本日午後五時舉行親任式、（東方）

又電　水野文相因遭遇記者團之追擊、關於決意留決之時期、辯解甚力、謂二十三日總理以電話告予謂予之辭表已呈皇上、但被却下、予不勝恐懼、故決意留任、（電通）

○政友內亂○

又電政友會之臨時大會、於政局之不安與紛糾裏本日在本部開會、田中總裁演說後、卽舉行役員之改選、選定川原茂輔爲總務、島田俊雄爲幹事長、及其他新役員若干名、正將休憩之時、胎中楠右衞門忽痛烈詰難現內閣之人事行政、公然對田中總裁爲不信任之演說、有多數黨員拍掌和之、黨內之總裁派與反總裁派之決裂業已開其端緒、今後或將愈趨於激烈、頗堪注目也、（東方）

又電通　尾崎行雄放棄維持政府之態度、非常憤激、謂非總辭職不可、否則將危及日本國體、（電通）

又電　因水野一人之故引起軒然大波、能否度此難關、殊爲疑問、政友會議員原田十衞決與小泉同時脫黨、（電通）

○民政外襲○

又電民政黨發表聲明書、謂爲維持政權累及皇室、此等不統一內閣之態度、已全失信用、（電通）

又電　民政黨關於水野文相之優詔問題、二十四日發表聲明書、非難首相及文相之言動、略謂彼等僅顧維持政權而不顧皇室之累、誠不勝惶恐云云、又該黨關於本問題擬今日開代議士會、以揚彈劾現內閣之聲、濱口總裁謂事關皇室、故力主慎重、若槻床次兩顧問亦示同樣態度、（東方）

○貴族側擊○

又電　貴族院各派以優詔事件爲憲政上之重大問題、擬警告政府、（電通）

又電　宮中方面於水野文相之優詔問題頗重視、傳已將非公式之意向樞政府通告、卽將來國務大臣等拜謁之時、不能不令內大臣或侍從長侍立、以免生出如此次之疑惑云云、（東方）

印度加入廢戰約

維持英國統治權

二十四日倫敦電　美大使今日以五月二十二日美牒送達外部、請澳洲紐絲綸南斐印度政府爲廢戰條約之原來參加人、同時駐加拿大與南斐爾蘭之美使亦以同樣公文送達加拿大與南斐自由邦政府、美牒略稱、美政府接五月十九日英國來文、得悉英殖民地與印度政府贊同廢戰條約之原則、至爲欣幸、茲欣然接受英政府所提出殖民地與印度應各個參加此約而成、原來簽約國之建議、故託英政府轉請各殖民地與印度政府爲此約之原來參加人、此後英政府關於此約之公文、於徵集皆接四月十三日美牒之各政府意見後、亦將送達殖民地與印度政府云、（路透）

亞爾塞斯自治黨案已判決

兩被告徒刑一年

二十四日柯爾瑪電　亞爾塞斯自治黨案、今日審判、當時法院內有叫號、外有混鬥、足見民氣緊張、主要被告李克林博士與羅斯（俱新選國會議員）及其他二人、皆被認爲犯密謀不利法國之罪、並被判定監禁一年、驅出亞爾塞斯五年、其他被告十一人則皆省釋、（路透）

英政府默認

滿洲爲日保護地

漠視華府條約

二十四日倫敦電、工黨甘維錫今日在下院問英政府對於日本對滿行動之聲明、予以何種答覆、外部次官藍浦森答稱、日本聲明無須答覆、甘維錫又問政府是否以爲英商在山東與滿洲之利益現仍保全、可以滿意、政府已否採行任何方法以維護此項利益、藍浦森答稱、日本明白說明其行動之理由、在不使滿洲陷入內戰中、甘維錫稱、然則有日本在實際上以滿洲爲其保護地之危險、如是、英國條約權利何在乎、藍浦森答稱、渠不與發問者同意云、（路透）

經濟諮委會開幕

與國聯極有關係
參加者二十九國

據日內瓦訊、國際聯盟根據第八次大會議決案、於本月十四日在日內瓦開國際經濟諮詢委員會、參加者共有二十九國、中國亦預其列、此項會議與國際聯盟之命運頗有重大關係、蓋國際聯盟之根本目的、在於調和列強之衝突、而其衝突之主因、則在於經濟的利益、國際聯盟如不能達到此項目的、卽無存在之必要、故目下對於經濟方面、特別注重、力謀聯盟地位之穩固、此次諮詢委員會之設立、其目的卽在於列強之經濟上協力及其統一、茲述該會議程內容如下、（一）上次經濟會議所提各種勸告案之實施、（二）促進經濟上及通商上各國之協力、以期達到經濟的復興及安定之目的、至於該會之組織、以下列各種委員構成之、財政專門家十二人、農業家九人、商業專門家九人、工業家八人、使用者代表三人、勞工組合代表三人、婦女團體代表三人、（世界）

湯吉爾分贓問題

德國向美商借錢

——鱗爪之一——

二十四日巴黎電　法意西班牙三國關於裴洲湯吉爾問題之會議、現已議定一種辦法、日內將送交三國政府考慮、（路透）

二十四紐約電　白朗兄弟公司所組之銀公司、已爲柏林城擔任英金三百萬磅之六釐借款、（路透）

日本修正美提案

奧人仇視意大利

——鱗爪之二——

二十五日東京電　日內閣已核准覆美廢戰提議之文、明日可送達美大使、閒接受美議之原則、但提出若干條修正文、（路透）

二十四日奧國應斯白魯克電、奧人於意國慶祝參戰紀念日、在意領署前作示威行動、有少年二人攀登意領署之屋、扯下意旗、奧當道旋因意領事之要求、卽將意旗重行懸起、並允懲戒侵犯之人、（路透）

二十四日柏林電　德內閣今日討論亨堡毒煤氣事、經濟部長稱、政府專家已被派往亨堡、從事調查、至於此項毒煤氣、並非儲作軍事用途、早已爲人共曉云、（路透）

二十四日西雅圖電　美船福京蘭星號載白人四十、華人二百八十、昨在白林海中坤赫附近觸礁、船前甲板已入水下、船上諸人俱已救起、（路透）

意大利準備對付「假想敵」

「二次大戰在邇」「特別注意自衞」

據羅馬訊、意相墨索里尼近在棒喝團代表大會聲稱、『第二次世界大戰在邇、當此危機醞釀之際、意大利國民有特別注意自衞政策協助政府之必要、』又意海軍當局最近發表艦隊新編計畫、意政府之積極備戰、彰彰可見、據該新編計畫內容、第一艦隊以斯倍治那軍港爲根據地、注重齊伊列那海方面之操演、第二艦隊以大蘭得港爲中心、以支恩尼奧海面爲操演區域、由此推測、意大利海軍之假想敵、蓋在於地中海之西南也、至該兩艦隊編制頗爲完全、其內容如下、

第一艦隊——輕巡洋艦四艘、驅逐艦一六艘、潛水艇三一艘、航空母艦一艘、水油運送船五艘

第二艦隊——戰艦二艘、驅逐艦二七艘、潛水艇八艘、建設工事艦二艘、其他七艘、

除上述兵艦外、海軍當局又立建造新艦計畫、從本年至一九三一年之間、擬造成一萬噸級巡洋艦三艘、一千三百五十噸級驅逐艦四艘、及中型潛水艇四艘、此次計畫實現之後、意國海軍勢力較諸他國、將無遜色云、（世界）

天德堂藥號
北四川路大德里口
大放盤一月
參茸玉桂丸散　膏丹鮮明飲片　各種花露藥油　藥酒一律七折

徐景賢
牙醫
專治一切牙患新論　鑲補如生皆無異牙　時適以及各種取可　舒證無痛價廉無比
大馬路紫來路口

愛情敵寶
情之素
用於女性立覺不可思議之奇妙求夫婦之間賞心樂意不可缺此第一聖藥並治各種暗疾
每盒一元▲柔媚粉拒毒增樂每盒八角一元半▲培生麟
立能壯陽固精堅偉復洩每瓶一元一元八▲補腎健體萬
用避娠丸每瓶一元特製通經五元函購寄費加一郵票通
妥各藥不効還洋嚴防奸徒假冒▲上海法界殺牛公司後
喇格納路卽黃河路六合里十八號▲利和西藥房

日兵在青濟橫行

視山東如其屬地

(中央社)青島通訊、自我軍退出濟南後、日兵之凶燄、並未稍歛、且更囂張、將濟垣中國警察完全繳械後、復任意搜查商戶居戶、不但存有自衛槍械者爲之擄去、肆意凌虐、且商民家有貴重物品、亦多乘間搶掠、並散布謠言、謂蔣馮兩總司令、定期併力攻打濟南、無知商民、將信將疑、遂多數逃避青島、捨棄家室財產、一任日兵席捲而空、所有膠濟沿路之土豪劣紳、因平日所得造孽之錢、囊橐甚豐、更紛紛託庇於日人、納費保險、其情形至可恥也、膠濟路刻雖通行、多爲輸運日兵及軍用品售賣客票極少貨車絕無、至日兵確數、雖傳說不一、無從統計、就其由青島登陸時、約略計之、常超過兩萬、強半運送濟南、餘則分布膠濟路一帶、留守青島者、則多爲海軍陸戰隊、查日兵駐紮範圍內、共設飛機場三處、一在濟南、一在坊子、一在滄口、均係佔用民田、統計不下十餘頃、且機場麥田居多、十數頃即可製造數千之貧民、不爲盜匪、即屬餓殍矣、飛機約二十餘架、無分晝夜、演習飛行、山東各地殆遍、鄉民聞聲惴惴、若大禍之將屆、日前在青六機同演、一機墜地、死兩機手、聞者快之、青島目前形勢、幾如數年前日人管轄時代、市內晝夜日兵梭巡、車站馬頭、日幟林立、逆軍祝祥本顧震之部隊、形同贅疣、市民哄傳日方擬迫逐祝顧離開青島、否則即予以繳械、或亦迫之使變之一道耳、現在膠東一帶、計有祝祥本殘兵五六千、方永昌殘兵一萬三四千、顧震殘兵一萬餘、劉志陸殘兵一萬餘、統計四逆現有部衆、多不過四五萬之譜、徒手兵居四之三、有鎗者不過四之一耳、於是膠東各縣、徵調重疊、搶掠紛紜、而魯省東西之災刦、無畸輕畸重之分矣、

蘇省府六十三次會議

▲通過修築公路收用土地條例

南京快訊、江蘇省政府委員會、於二十三日、在委員會議室開第六十三次會議、討論事項如下、一、整理江蘇省政府施政綱要案、決議、推葉委員楚傖整理提會、二、建設廳呈送該廳辦事細則祈核遵案、決議、修正通過、三、葉劉兩委員提出設立反省院審查報告書、請核議案、決議、令特種法庭起草江蘇省反省院章程、四、陳委員世璋等報告審查修築公路收用土地暫行條例結果、祈公決案、決議、修正通過、五、高委員魯提議擬請農礦廳設置化驗所案、決議、交農鑛廳、六、何委員玉書提議如左、一、請設立農具製造所案、二、請限期清理各縣歷任交代辦法案、三、擬請轉呈國民政府請酌增各縣承審員俸薪並慎選人才案、決議、一、交農礦廳擬具計劃書及預算提會討論、二、交財政廳擬具辦法提會討論、三、交民政廳擬議辦法提會討論、七、水陸公安管理處呈爲增加水警薪餉、懇予維持議決原案以示體恤案、決議、警餉增加、確有特別情形、即令財政廳照撥、八、農工廳呈爲擬具農事合作社指導所簡章暨設立農事合作社第一指導所緣由、祈鑒核備案案、決議、准予備案、九、上海臨時法院呈爲推事林彪辭職、遺缺推薦王建祖接充、懇鑒核分別任免案、決議、照准、十、略、下午八時二十分散會、附通過之修築公路收用土地暫行條例如下、第一條、全省修築公路、如須收用土地時、依照本條例辦理、第二條、凡修築公路、應先由主管機關、將路綫詳細察勘、繪具圖說、呈准建設廳立案後、依照本條例收用土地、第三條、收用土地分左列三種、一、官有、指土地之屬於官廳者、二、公有、指土地之屬於地方公共團體者、三、民有、指土地之屬於私人者、教會所置或承租之地照民有產辦理、第四條、因修築公路收用土地、應先由收用機關豎立標幟、並繪具圖說、送由建設廳核准、轉呈省政府飭縣頒佈收用、布告並通知業主、第五條、修築公路、如須收用官地時、應由縣政府呈請建設廳核准、轉呈省政府行文主管官廳撥用、概不給價、第六條、收用公有及民有土地時、用縣政府查明向業主收買、但以持有印契單照糧串確有證據者爲限、第七條、修築公路、如遇有古蹟名勝、遇有多數民房之處、應設法避免、但必要時亦得收用之、第八條業主接到通知後、不得將標幟界內之土地售與他人、或用爲建築埋葬及其他一切之用、第九條、就原有道路修築公路時、如查有兩旁業主侵佔官道情事、得呈准建設廳將所佔公地收回、第十條、收買公有或民有土地、應給價額、由縣政府組織評價委員會、分級擬定、呈請建設廳核准給予官價、第十一條、評價委員會委員、由縣政府另選本地公正人士五人以上充之、第十二條、評價委員會開會時、以縣長爲主席、其議案以出席委員過半數之同意決之、可否同數、取決於主席、第十三條、土地收用後、因該地而生一切權利義務、均歸收用機關承繼、第十四條、凡收用之土地、其原主担負之租稅、應按照收用丈尺劃除之、第十五條、收用土地內、如有建築物或坟墓、須遷讓者、由縣政府於二月前通知業主、限期遷讓、由收用機關酌給遷移費、其數目由評價委員會擬定、報由建設廳核給之、第十六條、凡應收用之土地及應遷讓之坟墓或建築物、均應於預定期限內、實行交地、或遷讓、倘有逾期不交等事、得由收用機關會同縣政府執行之、第十七條、公有及民有業主、如願將其土地或連其建築物作爲捐助、得由收用機關報由建設廳酌予特別獎勵、第十八條、本條例由省政府委員會議決施行、並呈報國民政府備案、(卓二十四日)

軍委會注意皖南匪患

▲將派兵會同卅七軍進剿

▲大股土匪在宣城峯山中

二十三日蕪湖特訊、皖省土匪、向以皖北爲最多、皖南自劉寶心王天培各部被繳械遣散後、多半流爲土匪、匪風因之亦熾、近如當塗宣城郎溪蕪湖繁昌南陵涇和等縣、遍地土匪、綁票攻城、異常猖獗、各縣請兵之電、紛至沓來、卅七軍教導師陳衆孚師長、曾派隊將和當各小股匪次第消滅、嗣因郎溪縣城被陳文一股攻佔、該匪有五百餘枝槍、約一千餘衆、聲勢浩大、特將駐當塗之揚營調蕪、加迫擊砲機關槍開往宣城、會同石營分兩路向匪夾擊、於二十一日收復郎溪縣城、匪向江蘇溧陽潰竄、當局因匪有進攻宣城之風傳、特將兩營調回宣城集中、以便遊擊各縣股匪、陳師長現決定平匪計劃、先將大股撲滅、然後再次第消減各小股、卅七軍軍部參議張亞威、特於本日乘輪過蕪赴京、向中央報告剿匪計劃、並請接濟大批子彈、聞軍委會對皖南各地土匪猖獗、現甚注意、決派相當兵力來皖、會同卅七軍大舉剿辦各股土匪、務於極短期內、肅清皖南匪患云、(嘯)

發給國貨證明書

▲工商部所訂規則

第一條、凡中國人民自行設廠製造之工業品、可以替代外貨者、得直接呈請工商部或由地方主管機關、轉呈工商部發給證明書、第二條、凡呈請證明者、須具呈請書連同工業品及說明書、或其他憑證等、送部審查、第三條、工商部接受呈請書、應付審查、如發生疑義時、得派員實地調查、第四條、呈請證明時、須預繳證明書費每品二元半手續費一元、同一公司工廠、有兩種以上之工業、如同時呈請時手續費只收一次、證明書費於審查不合格時發還之、第五條、審查合格後發給國貨證明書、並在工商部公報公布之、第六條、凡領有工商部國貨證明書者、得印入廣告、第七條、工業品經工商部證明後、仍須受工商部或其他主管機關隨時檢驗、第八條、凡非自行設廠製造、而冒貨之工業品、一經告發、或被查出、得擬罰或收沒之、第九條、本規則自公布日施行、(周二十四日)

杭州短簡

▲財政部派林則阮來杭、設立浙江禁烟局水陸檢查總所、所址擇定姚園寺巷、林主任已於今日到所就職、開始辦公、

▲西湖藝術院學生蔡遐年、因同學誣伊竊取募捐竹筒、氣忿之下、暗服安眠藥片自盡、經校役覺察、已一息奄奄、該生家屬、今向林校長嚴重交涉、

▲**國民政府外交部長黃郛上書辭職・於日昨來杭休息**　外間鮮有知者、故蒞杭時無人應接、現聞黃氏寄寓西湖某莊、

▲財政廳以各地繭捐、均已開始征收、預計可收一百三十萬元、昨已派員出發守提、

▲日艦在溫示威及日兵登陸、引起各方注意、昨由駐溫甘團長電告省防司令官、文云、養梗兩日、先後登岸日兵共約一百二十名、經派軍警分別引導保護、尚無發生事情、地方安靜云云、

▲浙江全省各大名山、近由陸軍測量局根據極精密之測驗所得結果、以龍泉縣黃茅尖(在粗川村大田坪附近)爲最高、其次爲慶元縣百山祖、

▲反日出兵委員會及學生聯合會各級黨部組織宣傳隊出發演講時、被軍警刁難、橫加干涉、聲請省黨部轉咨省政府飭屬保護、昨由省府准予通令各屬一體保護、

▲省政府代理主席蔣伯誠、奉總部電召、於昨日附乘夜車赴滬、轉往首都、與何敬之總參謀長、接洽要公、

▲濟南交涉員蔡公時、夫人郭景鸞、昨已由滬來杭、擬在西湖淨寺、爲亡夫設醮超薦、蔡夫人因悲傷過度、略感不適

▲杭州市派認之捲烟稅庫券三十萬元、昨由市政府縣政府公安局總商會會商結果、分兩途進行、一面由商界認攤、一面由市縣政府負責向紳富勸募、總商會長王竹齋已與各業接洽、銀行界派定四萬元、銀錢業四萬元、典業一萬元、綢業南貨鹽醬業等、正待商洽、

▲杭市筵席捐本由八寶菜館承辦、至五月底期滿、現由商人陳益山等三人加捐承辦、自六月一日起至明年六月三十日止、共認指三萬八千一百元、

▲浙江大學昨日奉到大學院命令云、各專門學校中等學校以上、必須加以軍事訓練、以兩年爲限、中等學校以下、應一律注意體育、浙大已分令各學校遵照辦理、

▲財政廳以新繭上市、繭捐局開徵多日、稅款需用、昨特派陳維卓赴杭湖、沈作則赴加、姚復學赴紹屬各縣守提、預料今年繭捐可收入一百元以上、

▲財政廳今日爲第五期解部稅款之期、由滬中國銀行匯解七萬元、

▲蘭谿西鄉后莊發生焚刦案後、共黨大活動、縣長余銓偕省防軍團長蔣傑前往搜捕、獲施源李南人等二十餘名、現已押解來省、省政府民政廳昨令該縣長限一月內破獲此案、

▲省黨部連日口試各縣指委、已考查完畢者、僅一百三十六名、今日上午八時起將已經口試者舉行筆試、由王漱芳呂雲章監試、

▲武康莫干山管理局林彪蒯呈請省政府派員駐山協修道路一節、已誌昨報、民政廳長朱家驊對此極爲重視、故於今日上午偕祕書長楊子毅乘汽車赴武、巡視山道、約二三日返杭、俾將來作收回之初步、(二十五日佩)

奉天短簡

▲**黑吳旋奉・態度異常消極・黑龍江京奉路守備隊七營・僅留一營・餘均隨吳歸黑・大堪注目・隱爲奉派分裂之兆・**

▲奉天日僑組織義勇隊、關東軍在二十四五兩日、實行演習、在鄉軍人、一體參加、

▲黔張急電劉尚清、令迅解民夫一萬名、劉旋通令各縣分解、計一等縣一百八十名、二等縣百二十名、三等縣百名、

▲連日氣候嚴寒、全滿大雪、平地尺餘、人多去棉易皮、病者極多、農作物受害尤鉅、

▲今朝銀行界消息、孫傳芳已命法國、由津起程、

▲**鄭家屯一帶不穩・**張仙濤急率隊由山海關回洮南、警戒通遼、

▲**吉長路中止還本・**第一期利息十六萬二千五百元已付、**實行二十一條・沿長九十九年・**魏武英赴大連與滿鐵改約、事竣回長、

▲吉敦路二次追加之五百萬元借款、黯張挪用三百萬元、餘被魏武英吞蝕、會計科長劉以南不願造帳、告假回鄂、(助十八日)

蕪湖短簡

▲總商會市總工會店員總工會昨開聯席會議決、對劣貨登記、以二十六日爲截止期、登記手續、捨零取整、今日總商會通告內外各商號、凡有劣貨務須向中江旅館執行部檢查股報告登記、逾限即無效、萬勿延誤受罰、

▲對日經濟絕委會宣傳部爲擴大宣傳、喚醒民衆計、特刊行反日半月刊、現正徵文、不日即可出版、至全會經濟、已由第五次執監聯會決定、除山各機關團體分攤外、另行抽收旅客愛國捐、筵席捐娛樂捐三種、以資維持、

▲縣政府張味誠縣長、爲整頓各鄉民團完成人民自衛特於二十二日下午召集團防會議、決議將全縣自衛團劃分爲東南西北萬春五團區、各設團總一人、副團總二人、另請省政府核准、舉辦區團、每區添設富於軍事學識教練員一人、經費擬由田畝帶徵、按此會完全爲便利監督指揮剿匪而召集、各方甚爲贊同、

▲上海中國濟生會派瞿展成君攜款來蕪、分赴宣南繁等縣施放春賑、關於蕪地赤貧災民一千一百念三戶、亦於昨日在育嬰堂一律放訖、各縣振費約共三萬元、活災民一萬人云、

▲省政府在蕪設立糖捐總局、正副局長業委定汪周二君、來蕪籌辦開徵、惟此間商聯會事務所表示反對、已函請總會向中央請求撤銷、以經人民負担、(二十三、嘯、)

蚌埠短簡

▲國民政府任命四十六軍新編第六師師長高霽爲蚌埠戒嚴司令、迄未正式就職、此間總商會商民協會、擬邀集各機關各團體代表、開歡迎大會、歡迎四十六軍全體將士、並請高霽早日就職、

▲皖北各縣所有烟苗出產專運兩稅、均由財部直接征收、部長宋子文頃分令各禁烟分局、對於種烟業戶及運商、一律不准再貼印花、以免重征而妨財政統一、並請蔣總司令通令各禁烟分局、一體遵照、

▲此間新成立財政部檢查皖北烟苗局收買藥料特許經理處、由總商會常務委員蔣瑤軒承辦、

▲淮北鹽務副運使署派來之檢查員胡漢雲、因向鹽船苛征檢查費、每包征費四角、致遭鹽業公會之反對、一面向公安局呈請拘捕、一面電請運署查辦、公安局長將胡拘局看押、

▲蔣總司令派來之修理蚌埠營房委員朱邦運柏順安、連日勘查舊營房、見已頹破不堪、現擬先修理大馬路之舊督署、已預備動工、

▲蚌埠市各界民衆抵制仇貨委員會爲辦事週密起見、擬成立監察委員會仲裁委員會、邀集各機關公團代表推選委員、趕即成立、

▲安徽綏靖處頃派員來蚌、招募新兵、在皖江旅館設立招募處、

▲市公安局長葛崑山發起清潔運動定於五卅慘案紀念中舉行、

搽用如意膏

治愈閣下皮膚疾病

浙塘西塘沈杏年先生聲稱面部小瘡色赤而癢搽用如意膏旬日之間赤退癢止完全告愈

浙江西江洪家灘沈杏年先生來函云鄙人去冬忽於面部生出小泡色赤而癢用中西藥膏搽擦毫不見效及購如用意膏搽之三日亦退癢止又搽數天完全告愈旬日之間返我本來面目皆貴局膏如意之力也感激無報草數言以鳴謝忱如尊處無從購買如意膏祈即寄郵票洋六角至上海江西路六十號華東士醫生藥局原班郵寄一盒可也力在內

欲購科學合光之眼鏡請至

光華眼鏡公司

驗光整確　品質精良

式樣新穎　價格從廉

南京路大慶里口

電話中六八九六

各地新聞

蘇州

□**改善水警之計畫**

駐蘇水上公安第三區區長龔國樑、前因四鄉匪盜充斥、所部各隊、自昔時裁減後、實力更形薄弱、防剿兩難、辦事亦殊感困難、爰即具呈辭職、前日已奉公安管理處指令慰留、並准條陳改善水警計畫、以資整頓、茲經龔區長擬具意見書、呈處核示、其改善計畫、約可分爲二點、一、恢復警額、以前每區五大隊、每隊五分隊、每師船一艘、設隊警八名、自裁減以後、師船既減、警額又裁、乃至遇事不敷調遣、現擬恢復舊制、添船加警、並組織先鋒隊一隊、歸區部直轄、二、增加警費、在民元時全省水警經費、計一百九十二萬元、現在僅得八十餘萬元、減費過原額之半、焉能實行整頓、擬請先增警餉、照舊額隊警月餉分爲三級、第一級九元、二級八元、三級七元、庶可逐漸整頓、

□**請懲綁票案匪首**

太湖匪首侯海山、迭在蘇屬各縣糾衆搶刦、擄架勒贖、前月在吳縣橫涇淑莊浦莊等處、先後擄架陸益卿子婦等五人、暨徐俊卿之五歲孫兒、均勒索鉅款、且撕票示威、乃該匪首惡貫滿盈、於本月初旬、忽偕匪目呂純臣劉義順二人、潛至閶門大馬路嘯雲天茶樓啜茗、水公安第三區警探朱友霖等、適與該匪鄰座、察出破綻、即以電話報告區部、派隊馳至、將該匪首等三名一併擒獲、解署研訊、業已取得確供、與區長以該匪首侯海山屢犯擄架要案、據供撕票多人、實屬罪大惡極、故即錄供呈送公安管理處、請准將三犯一併處以死刑、而侯海山一犯、罪惡更著、擬請加等嚴懲、准予就地處以極刑、以昭炯戒、

□**蘇關員擅扣小輪**

由蘇開同里周莊之小輪、計有蘇同永濟兩輪局、蘇同輪至周莊爲止、永濟輪至蘆墟爲止、蘇同航綫短、永濟航綫長、故蘇同輪往來蘇州同里、抵埠恆早於永濟、來客因之多乘蘇同、而永濟營業、不免稍受影響、永濟遂不滿蘇同、最近突有蘇關西員史貝音、華員殳伯榮、強令蘇同輪自同里回蘇時、須俟永濟輪先開、蘇同局員以營業自由、不能以勢力壓迫、即永濟欲在蘇同之前開行、儘可由永濟方面出而互商、亦非關員所得干涉、當時即向關員聲明絕對不能承認、該西人始悻悻而去、詎前日蘇同輪抵關、該西員史貝音藉詞不聽命令、竟將該輪拘住、不准開行、昨日蘇同局員全體至關交涉、要求即將該輪放行、一面向法庭起訴、要求賠償被扣後之一切損失、一面由蘇同局各股東、向南京關務監督處具控、請求秉公查辦、

無錫

□**美絲商來錫考察**

美國絲綢業大王企納、兄弟織綢公司股東欽納、鈕約美國檢驗公司上海萬國檢驗所協理兼總經理陶迪、美國支加哥生絲檢驗所經理茄倫、洋主任許懷士、美國絲得力絲綢廠生絲部經理薄司洛脫、美國麥加倫機廠代表威勒、上海萬國檢驗所華主任繆鍾秀、萬國蠶桑改良會技師何尚平等八人、於前晚來錫考察各絲廠工作、企納等抵錫後、當晚即宿車中、昨日上午九時許、吾邑各絲廠經理唐星海薛壽萱程炳若王貽蓀暨絲廠協會常務陳滇如等諸君、聯袂至大班車投刺相晤、由唐星海薛壽萱二君操英語介紹畢、隨開談話會、由薄司洛脫暨威勒二氏、相繼演說、並報告美國需用細絲甚急、全年統計、約需五百五十萬包、至六百萬包、但是中國每年之出產、只有六百萬包、合萬國所需要者、只有十分之一、如此觀來、可見華絲之運美者不多、考其原因、計有下列數項、一、華絲出產雖多、尚不敵美國需要百分之八、益以牌子太多、條紋不同、絲質不同、竟使美商無所適從、一、絲質優劣、相去太遠、來貨又不能始終如一、其故在各絲廠買繭時、不能專用一種產品、隨買隨繅、以致參差不齊、一、條紋既不勻淨、曲絲雙絲太多、振頭亦不好、一、匯兌不統一、不能在兩星期中結賬、兩數尚無甚出入、若論金洋、則出入甚鉅、欲求華絲之優良、必須多育改良蠶種、產生優良繭子、望中國絲繭界努力改良、以謀進步云云、談話會終了、即由薛壽萱唐星海等陪同企納等八人、參赴觀乾甡絲廠、及黃埠墩源康絲廠、南門外永泰絲廠、南下塘振藝絲廠等絲廠、下午二時、由絲廠協會在黃埠墩繭業公所開歡迎會、到各絲廠經理及繭業領袖數十人、由唐星海操英語代表全邑絲商致歡迎詞、次由企納陶迪二君、先後演說、即在謝氏畫舫進膳、並合攝一影、以誌紀念、陶迪等即於昨日下午乘五點四十七分車返滬、

□**醫生闞子倫被綁**

縣屬北下鄉闞家、(離東亭三里)、村上有做醫生之闞子倫、在年逾知命、生意尚稱不惡、前日上午十時許、該處到有汽油船一艘、內有男子十餘人、一擁登岸、即經闞家、謂請闞去看病、闞以請醫生從未見過有十餘人同來、顯有可疑、當由側門逃出、僱乘小舟、疾駛逃避、是時在闞處之十餘人、因久候不出、即入內尋覓、不料全無一人、知已逃走、立即相率回至汽船、開駛追趕、行至泉橋附近、汽油船即停駛、跳過五人、將闞子倫拖至汽油船上、疾駛而去、餘均放回、并開槍示威、聞闞子倫家屬、已接得匪黨來函、須出洋二千元往贖、信上並書明接洽地點、現闞之家屬、擬籌措款項、設法往贖、

□**嚴禁關卡留難**

上月江蘇各縣商民協會、在錫開聯席會議、議決呈請財政部通令嚴禁各關卡留難、需索照票費及一切陋規、以清積弊、昨日接奉宋部長批示、呈悉、查各關卡征收稅款、理應照章辦理、不得另收陋規、至對於各貨留難、尤爲法所不許、惟所控究竟係何情形、候飭江蘇財政廳查明核辦可也云、

□**繭行開秤第一日**

本邑城鄉各繭行、於昨(初七)日開秤收繭、城區方面、計開半數、每担扯價四十元至五十元、西北鄉亦開半數、扯價四十元至五十元、西鄉大都開齊、價目四十五元至五十一二元、到貨均不甚踴躍、東南路一帶、定今(初八)日開秤云、

常州

□**檢查日貨起風潮**

外交後援會、於二十三日在東門外查獲日糖千餘包、查由該會將船扣住、並由會內學生聯合會露宿該處、嚴加看管、嗣被糖業得悉、即糾集同人、將該會執行委員吳志耀周泉冠會員王彬章閔瀛洲毆傷、並擄去會員李克勤等數人、私行監禁、至今不知下落、後援會請求糖業董事黃某、至該會討論辦法、詎糖業同人、又趕往城隍廟內後援會會所、將器具什物、悉行打毀、並撕毀總理遺像遺囑、及前所查得日貨三星牌洋紗計一百六十包、味之素亦搶去過半、當經公安局顧嶠若商會李復稔諸君、竭力勸解、風潮旋即平息、聞此事發生後、民衆反日運動會調查部、即召集各校調查隊學生到會、商議援助及調查日貨進行辦法、由張國士主席、議決事項、一、通過調查草案、二、請縣政府及公安局將昨日糖商掠去之日糖限即日如數交出、三、召集各公團商會、討論處置糖商暴行辦法、四、請求縣政會及公安局查辦兇手條件、甲、嚴辦主使者、乙、向各界道歉、丙、將日糖交出、由縣政府公安局暨反日運動會外交後援會共同辦理、丁、被害者須由糖商負担醫傷費及損失費、五、以上各條請求縣政府及公安局從速辦理、倘無圓滿答復、各界一致聯合向兩機關請願、六、調查工作、繼續努力進行、以上議決案、即交執行委員會執行云、

全國教育會議

第十一日上下午均開大會
通過案件在二十以外

教費組…十二　教政組…三　普教組…一
藝術組…三　三民組…二

中學男女分校問題頗費討論　推員起草閉會宣言

今日

二十六日、爲全教會議第十二日、上午九時至十二時開大會、下午二時至四時、各組審查會、四時、國術館歡迎會、晚七時、戲劇音樂會、

昨日

上午第九次大會

全國教育會議、於二十五日上午九時、開第九次大會、主席楊杏佛、詳情如下、

▲到會會員　韓安、李毅士、王雲五、朱貞文、謝冠生、鄭貞文、龔道耕、方昶、譚常愷、齊宗頤、馬君武、許崇清、黃華表、周昌壽、梁俊章、徐善祥、武肇煦、李汾、陳受中、張秀升、戴修駿、張奚若、錢端升、周仁、楊芳、金曾澄、陳劍翛、孫貴定、楊杏佛、朱經農、馬師儒、王世鎮、丁燮林、楊端六、劉大白、楊廉、黃琬、陳嘉勛、范壽康、馬鶴天、孟憲承、陸士寅、王璡、徐淦泉、唐世芳、陳禮江、陳堯成、張士麟、龔自知、朱葆勤、程秉仁、谷毓杰、歐元懷、王祝晨、鄭宗海、凌冰、（新到）孔祥熙、趙迺傳、莊澤宣、許壽裳、王祝庭、陳廷綱、鄭洪年、柳報青、

主席三項報告

首由楊主席恭讀遺囑、後即報告、一、昨日議決案、二、大會祇有二天、而待議之件尚多、時間甚爲寶貴、請審查報告諸君、擇要報告、節省時間、三、致華盛頓及國際聯盟請對濟案主持公道電已發、約一千二百元、

臨時兩案付審查

後主席先以議程臨時提議兩案、一、請大學院會同內政部嚴禁全國中小學學生吸烟及飲酒案、（提議人陳禮江陳堯成陸士寅等副署人莊澤宣等十二人）二、請大學院具體規定補助貧寒學生升學辦法、並通令各省區確實施行案、（提議人馬師儒附議人陳廷綱十六人）仍循前例、交付審查、

教育經費組　一至七次審查案多通過

▲通過案……教育經費獨立之保障辦法……庚款與學委員會組織大綱……確定補助華僑教育經費……教育經費會計條例……擬永遠指撥海關噸稅連續發行長期債劵作爲教育基金……請大學院規定全國各省縣最低限度教育經費……各省區應設立銀行……社會教育經費應占全教育經費至少百分之二十以期平均發展……請大學院確定學校圖書館經費至少佔學校經費五十分之一……擬指定庚子俄國賠款發行庫劵作爲教育基金……擬指定比義兩國庚款發行庫劵作爲教育基金……請撥庚子賠款爲華僑教育基金確定各省立中等學校體育經常費案

旋即開始議審查報告各案、由鄭洪年、登台報告教育經費組第二三五六七各次審查報告詳細情形、並由金曾澄報告第四次審查情形畢、

一、主席詢第二次報告有無異議、王雲五主張根據廣東提案、詳加討論、主席謂時間甚迫、嗣後如無異議、請少發言、因第三次三民主義教育組、尚有詳細討論、當以二次審查案付討論、結果主席以「由大學院建議政府、請通告各省教費已經獨立者、不准隨便挪移、如未獨立、應即速實行獨立、」付表決、到會五十九人、舉手三十二人、通過、

二、主席以教育經費保障辦法項付議、衆無討論、主席付表決、舉手五十一人、大多數通過、

三、議第三次審查報告、主席宣讀畢、付表決、贊成者五十一人、大多數通過、

四、議第四次報告、宣讀畢、主席付表決、贊成由大會接收者五十三人、大多數通過、

五、議第五次報告、主席以第一案擬永遠指撥海關噸稅連續發行長期債劵作爲教育基金案甚關重要、請注意、旋付表決、結果贊成者五十三人、大多數通過、

六、議第六次報告、各方對前六案無甚討論、其八九兩案、「擬指定庚子俄國賠款發行庫劵作爲教育基金案」、及「擬指定比義兩國庚款發行庫劵作爲教育基金案」、鄭洪年起立解釋、與各方絕無衝突、此案係永久計、非暫時計、主席謂現有三種意見、一、主張審查案主作教育基金、二、楊廉主張作教育經費、三、趙會員主張一部作基金、一部作教育經費、主席以（三）付表決、舉手十五人、少數否決、再以（二）付表決、舉手六人、少數否決、末以（一）付表決、舉手者四十三人、結果大多數通過、維持審查報告原案、此點通過後議決第七項、交教育行政組討論、主席以原案付表決、結果贊成者五十一人、大多數通過、

七、主席宣讀第七次報告付表決、舉手五十四人、大多數通過、主席宣告休息五分鐘、

▲附各次審查報告

第二次審查報告

內容爲「教育經費獨立之保障辦法」、見十八日本欄、不贅、

第三次審查報告

內容爲「庚款與學委員會組大綱」、見二十日本欄、不贅、

第四次審查報告

一、合併審查右列三案、一、爽秋提統一全國教育經費行政案、二、江恆源提請頒各省區教育經費獨立官署組織大綱案、三、韓安提請設中央省縣增高教育經費委員會案審查結果、查部案主張統一教費行政一節、大會已有決議、應不再論、至集中分配、裒多益寡一節、事實上窒礙甚多、恐難辦到、擬俟庚款收回、再議平均分配、惟原擬組織條例兩項、條理頗覺完密、江案所擬組織、雖僅屬於省區、辦法亦不無可採、又韓案亦有關於組織之意見、擬將三案關於組織各節、送請大學院於擬訂管理處組織時參酌採用

二、韓安擬請劃撥各省沙田湖田洲荒山荒放墾地價十分之四爲教育經費案、審查結果、查業經議決之寬籌教育經費案、就中關於收用官荒一項、已議決由大學院會同內財兩部擬訂條例、本案大體相同、擬將原案送備擬訂時采擇、

三、甘肅教育廳提各省推行普及教育畝捐案、審查結果、查田賦已劃歸地方、可望增加、將來實行總理地價稅之政策、田賦收入、教費自可增籌、所擬畝捐辦法施行困難、似可緩議、

四、周啓剛提　確定補助華僑教育經費案　審查結果、照原案通過、

五、部爽秋提議大學院補充教育經費政策通令豁免苛細教育雜稅勵行公平教育稅制實施教育機會均等案、審查結果、認爲原案辦法第四條通令全國禁止徵收不公平之教育稅款、並逐漸豁免苛細雜捐、可以通過、

六、頒布各省區教育經費條例、江恆源提議、審查結結、原案逐條修改如下、標題擬改爲「教育經費會計條例」第一章、總則、第一條、凡中央地方所有教育專款之收入支出、適用本條例之規定、第二條、凡教育專款之收入、專充教育之支出、不准移作教育以外之用途、第三條、以原文規定於大學院組織法內、而非會計條例應有之條文、擬刪改爲「教育收支會計年度、按照普通會計年度爲始訖」、第二章、預算、第四條、以原文係機關管轄問題、而非會計條例應有之條文、擬刪改爲「教育機關、應照普通預算編造遞送之時期、編訂歲入歲出預算、依時呈送主管機關」、第五條、以原文不能包括、改爲「教育經費預算之格式、按照普通預算辦理」、第三章、收支、第六條、以原文係屬行政法上之規定、而非會計條例應有之條文、擬刪改爲「教育收支之手續、按照財政部會計則例辦理」、第七條、照原文不能包括一切、改爲「教育會計、採用左列新式簿記、一收入總簿、二支出總簿、」第八條、以原文過涉繁細、擬刪改爲「凡屬收入之款、按其性質、分定款目、記於收入總簿、支出之款、按其性質、分定款目、記於支出總簿、」第四章、決算、第九條、以原文過涉繁細、擬刪改爲「教育經費決算、按照普通決算編製遞送之時期、編訂歲入歲出決算、依時呈送主管機關、」第十條、以原文過涉繁細、改爲「教育經費決算之格式、按照普通決算格式辦理」、第五章、附則、第十一條、以原文第十一第十二兩條過涉繁細、擬刪改爲「教育機關得指定銀行、管理現金出納事務、」第十二條、原文第十三條擬改爲「凡教育特種事項應用特別會計時、得設特別會計」、第十三條、原文第十四條擬改爲「本條例未經規定事宜、得準用財政部會計則例之規定、」第十四條、照原文第十五條「本條例自公布日施行、」

第五次審查報告

一、擬永遠指撥海關噸稅連續發行長期債劵作爲教育基金案、（鄭洪年等十八人提）審查結果、照原案通過、請大學院會同有關係各機關、提出國府會議議決施行、（下略）

第六次審查會報告

一、請大學院規定全國各省縣最低限度教育經費案、（梁俊章提）審查結果、原案通過、二、各省區應籌設教育銀行案、（黃統提）審查結果、教育銀行章程、於十六年十二月經大學院會同財政部擬具章程、提出國府會議通過有案、應由各省分認股款剋日組織、三、教育機關設立審計委員案（湖南教育廳提）審查結果、應按照本組第一次審查報告議決設監察委員會執行審計職權、四、確定社會教育經費案（上海特別市教育局提）五、社會教育經費應佔全教育經費至少百分之二十以期平均發展案、（陳劍翛提）兩案審查結果、應按照本組第一次審查報告第一項教育之標準、以百分之十至廿爲社會教育經費・六、從速規定全國教育教職員最低薪額以謀教育效率增進案、（黃統提）審查結果、請由大學院行知各省教育機關、按照生活程度及教員現在薪額、列表陳報大學院、再行覈核頒行、七、請大學院確定學校圖書館經費案、（上海圖書館協會提）審查結果、學校圖書館經費至少須佔學校經費五十分之一、（併教育行政組討論）八、擬指定庚子俄國賠款發行庫劵作爲教育基金案、九、擬指定比義兩國庚款發行庫劵作爲教育基金案、（兩案鄭洪年等十五人提）兩案合併審查結果、原案通過、組織委員會加入各省代表、請大學院會同財政部提出國府會議、議決施行、並請大學院規定此項庫劵永遠不能動本只可動利之辦法、

第七次審查報告

一、請發庚子賠款爲華僑教育基金案、（高魯等十六人提）審查結果、原案通過、請大學院交庚款興學委員會支配、二、確定各省立中等學校體育經常費案、審查結果、原案通過、三、打破不平等教育保就學機會均平案、（南京特別市教育局提）（普通教育組移交審查）審查結果、此案關係重大、應請大學院設獎勵貧民求學設計委員會、以期根本解決、

推員起草閉會宣言
請國府優卹高仁山

休息五分鐘後、主席楊杏佛報告、一、大會閉會發表宣言、推王雲五孟憲承許壽裳起草、二、請國府優卹高仁山、（本報二十五日南京電）

中大兩廣提案　三八兩節通過
—戴季陶電蔡盼主持—
中等女校獨設問題有劇烈討論　學生會組織決送中央黨部決議

主席又報告、（三）中山大學兩廣提案、蔡院長以該案自動撤回後、接戴季陶來電、大致云、該案分四章九節、理由已詳原案、此案**係此間同志切實研究・經月餘討論而決定・**亦爲**十餘年來一切成敗禍福之事實・然後以總理遺教爲經・諸先生及同人年來持論與經驗爲緯・確實不易公正不偏之概括一貫計劃・**確信如此作去、乃穩健平和正道、諸先生救國爲懷、當有同情、乞鼎力玉成、賢與任潮、（李濟深）眞如（陳銘樞）正以全力爲根本工作、確信必能立再與中國之基礎、黨政學各方合力進行、必能發展**此次之教育提案・乃明恥教戰之基・**兩廣已決定實行、盼主持云云、故提出付議、各無異議、通過、由主席報告蔡院長來函、該案前提出大會後、交三民主義教育組審查、其中九案、有照通過者、有加修正者、祇二案未議云、茲將兩廣案錄大綱如下、一確立教育方針、實行三民主義的教育建設、以立救國大計、二、中小學教育、以養成國民之生活爲基本、三、中等女子學校、應獨立設置、四、社會教育與農業教育、應以注重農業推廣爲基礎、五、發展體育、以爲培養民族實力之基礎、六、師範學校應獨立建設、以維持教育而固國本、七、設立教育學院、爲今後教育建設之準備、八、救濟現在青年、確定學生會組織及其法律關係、九、謀教育擴張設置獎學金、以發展學術並扶助貧苦學生、十、保障教育經費之確實、及謀教育經費之擴充、十一、扶植私立學校、其「三」「八」兩案、大會未議、旋有人謂已撤回可不議、主席以撤回與否、爲提議人之自由、今既交議、請表決、以便正式討論、到會五十二人、舉手二十九人、通過、陳劍翛主付審查、主席以、一、無異議、「二」「四」「五」「六」「九」「十」「十二」原則已通過、七、設立教育學院、衆主改爲教育研究所、通過、主席以「三」「八」一案交議、三、案有張廣若等同樣提議、劉大白主中等校分男女二科或分校、陳禮江馬師儒均主分設、主席謂戴來電謂爲培養國民不得不分設之意、楊廉主男校分設女科、旋有人謂分立亦可通情書、齊宗頤謂嘗諸走路、未分男女路、最後主張鄉村師範、應男女同學、朱經農謂對抱結婚目的入中校、不贊成、鄭宗海劉大白請注意男女教育均等、主席謂討論終止、結果通過辦法、**關於學校設置者・男女高初級中學・以分別設置爲原則・各地方因經濟力及教授人才之缺乏不能分設者・得於中等學校中分設男女部、**到會五十二人、舉手三十四人通過、次議（八）救濟青年確定學生會之組織及其法律關係案、無甚討論、武肇煦主張、**由本會送中央黨部議決・**主席付表決、贊成者三十五人、通過、武肇煦提議、案件甚多、今日下午二時至五時、仍開大會、贊成者四十八通過、（本報二十五日南京電）

下午續開大會
男女同學問題交大學院核辦
接受三民組四次審查案

全教會議二十五日下午二時半續開大會、楊主席讀遺囑畢、報告到會四十二人、足法定人數、正式開會、繼續討論、楊廉劉大白稱浙江男女同學甚多、分校教書、事實困難、經大會討論、交大學院核辦、次討論三民主義組四次審查報告決議全案接受、（原案見昨報）

教育行政組通過三案

▲通過案……大學區制與教育廳制並存……規定視察制度……請大學院訂定教育服務人員之保障條例

次討論教育行政組四次審查報告決議如下、一、請大學院呈請國府劃出地方獻於人類、俾抱有改造社會理想之學者、以運用科學方法、實現極樂世界案、決議不在教育會議範圍之內、留供內政部推行自治制之參考、二、請中央訂派遣及管理國外留學辦法、決議保留、交高等教育組、三、設立全國學生學務調查局決議保留、四、請大學院設立教育法令編纂委員會、從速編製法規及教育行政細則、決議保留、第五至第八（按指關於大學區制各案）併案、決議甲、教育行政系統、現在大學區制、在試驗時代、應與教育廳制度並存、乙、因經費與人才之關係、劃分全國爲若干應儘先設立大學之區域、丙、凡大學區內之大學及中小學之經費、應俟教育經費充裕時、通籌兼顧、以求平均發展、丁、各省縣市之教育法規、應由中央規定頒布、九、在區域中各種中學不必併爲一校、決議、中等學校校址、以集中爲原則、其不能集中而距離頗遠者、不得以一校長主辦之、十、請擬定醫學區、決議成立、送大學院、十一、規定視察指導制度、決議、甲、大學區內以教授兼任視察指導各級學校之責、如教習職務過重、得酌量增加教授人數、乙、省教育廳應設督學、負視察指導省內各級學校之責、省督學應兼大學教授之資格而有中學教授之經驗與研究者縣督學應具中學教員資格而有小學教育之經驗與研究者、三、督學條例、由大學院制定、十二、職業教育已於各級學校中容納、不必設專科、十三、十四、發展華僑教育等案、決議由大學院會同僑務委員會、請定發展華僑教育計劃、十五、教育事業應用專門人才辦理、決議成立、送大學院注意、十六、校長改爲聘任、保留、十七、保障教職員與學生之身體安全、決議、送大學院注意、十八、至二十一、請大學院訂定教育服務人員之保障及待遇條例、各案留供參考、二十二、二十三、及二十四、等節制教育時間浪費案、決議、請大學院規定學歷、以統一假期、並減少缺課時間、（本報二十五日南京電）

藝術教育組通過三案

▲通過案……設獎勵金以獎勵藝術工作……請大學院通令國立大學酌設藝術諸科……發展已設立之音樂藝術兩院

藝術組議畢、次議藝術教育組報告、決議案、一、行政組織、關於學校藝術課之蕭友梅等六案、楊廉主交課程標準委員會、通過、二、關於藝術教育行政事宜、（甲）考驗藝術教師資格、贊成者二人、否決、（乙）各處設藝術教育視察員、贊成保留卅六人、通過、三、關於獎勵及提倡藝術、（甲）設獎金以獎勵藝術工作、決議、每年獎勵金至少二萬元、念六人通過、（丙）舉辦全國美術展覽會、九票否決、（丁）設中外藝術協會、不必討論、（戊）派遣西洋留學生、學習音樂繪畫彫刻、劉大白主緩辦、陳劍修主保留、三十二人贊成保留、通過、（戊）國立大學當酌設藝術諸科、議決請大學院通令施行、（己）發展現已設立之音樂藝術兩院、備羅致人才、決議請大學院令其施行、四、關於通俗藝術教育、（甲）建設國立美術館、（乙）各處應酌量籌建美術館、（丙）以受有獎金之藝術品而具有民族精神者、收歸國有陳列、否決、五、關於古物保存、（甲）利用各地設立之美術館、調查並集中國內私人所收藏之美術珍品、漸圖保存之法、決議保留、（本報二十五日南京電）

昨日付審之新提案

▲請大學院具體規定補助貧寒學生升學辦法並通令各省區確實施行案

（一）理由、一、本教育上機會均等之義、不得因個人經濟狀況、限制升學、二、事實上貧寒學生多半努力向學、其聰明才力、並不見得有何弱點、不可使人才因境遇而淹沒、三、爲社會上安全及免除階級鬥爭起見、有施行之必要、

（二）辦法、一、用試驗成績定補助標準、二、中學生補助費、由學校及地方官廳擔負之、三、高等學生補助費由地方及中央教育關擔負之、

提案人、馬師儒、附議人、陳廷綱、梁俊章、徐善祥、楊銓、朱經農、廖世承、許壽裳、鄭宗海、趙迺傳、武肇煦、谷毓杰、張秀升、丁燮林、楊茅、陳嘉勛、秉農山、

▲請大學院會同內政部嚴禁全國中小學學生吸烟及飲酒案

提議人、莊澤宣、陳禮江、陸士寅、附署人、龔自知、許崇清、王祖廉、張士麟、范壽康、周昌壽、馬師儒、歐元懷、程秉仁、梁俊章、

理由、一、養成不良習慣、二、妨礙身體發育、三、增加無益消耗、

辦法、一、請大學院通令各省教育行政機關轉飭各中小學校、嚴禁青年男女學生吸烟及飲酒、二、請大學院會同內政部通令各省縣公安局、嚴禁校外十八歲以下之男女青年吸烟及飲酒、

普通教育組通過一案

▲通過案……請中央設立童子軍教練養成所案

藝術組議畢、次議普通組四次報告、決議如下、一、全國中小學實施工學教育案、決議交課程標準委員會、二、中等學校師生應共甘苦案、保留、三、勞動紀念案、保留、四、普及全國教育計劃、已有議案、免議、五、請定初等教育目標、公布全國案、決議尚有提案併入、十五人綴議、六、請中央設立童子軍教練養成所案、二十八通過、七、中等學校童子軍之組織及訓練案、決議送大學院參考、八、請大學院禁各小學校採用文言文教科書並禁出版案、巳議決免議、九、中等學校應注重課外作業案、議決交大學院參考、十、學校編級頒應廢年級制改用能力分組法案、決議交大學院參考、十一、中小學教師得收藝友制、贊成十四人、否決、十二、請組委員會、定小學圖書館設備標準、決議移出版物組、十三、打破不平等教育、決議請大學院通令各級學校、多設免費學額、貧寒子弟、學行兼優者、校中得免收其一部分或全部應繳各費、將原案交教育經費組、十四、師範學校獨立案、已決議、十五、請中央劃國稅辦義務教育案、同上、十六、免議、普及全國教育計劃、決議交建設立之義務委員會參考、移社會教育組、（本報二十五日南京電）

慰勞北伐將士大會運動會第二日

公開組及普通組昨已結束
普通組團體錦標爲復旦得
公開組個人錦標爲曹裕得
普通組網球錦標爲光華得
中學組排球錦標爲廣肇得
中學組籃球錦標爲浦東得
女子組及中學組今日開始

上海各界慰勞北伐將士大會運動會、昨日下午二時、繼續舉行、各項節目均屬普通組及公開組決賽、業已完全結束、普通組錦標爲復旦所得、共計一二六・九分、公開組曹裕以十五分得個人錦標、球類比賽、除公開網球複賽、因雨停賽外、其餘均繼續舉行、普通組網球錦標、爲光華所得、中學組排球錦標爲廣肇所得、又浦東得中學組籃球錦標、女子籃球崇德獲勝、至於女子排球、昨日爲初賽、結果東南女體師及民立女中獲勝、兩隊實力雄厚、表演優美、頗得觀衆之贊許、田徑賽中學組、女校組及女子公開、定於今日開始、

會場一瞥

▲田徑場　昨日田徑賽、均屬決賽、觀衆當比日昨更形踴躍、安知天不作美、大雨滂沱、因之觀衆方面、大形減少、計普通座中、約計百餘人、而特別座中、則更見寥寥、且大半觀衆、爲各校學生、社會民衆、尤屬稀少、昨日因有女子排球比賽、故女賓之到場參觀者、頗形踴躍、雖衣履皆濕、立看檯中、不之顧也、

▲網球場　網球比賽、昨爲復旦與光華二隊、決賽普通組錦標、故觀者較日前踴躍、雙方隊員、皆精神抖擻、努力攻守、並不以天雨而遜色、至於公開組、原有二組單打複賽、後因雨改期、

▲籃球房　昨晚中華籃球房中、有浦東與上中之中學組籃球決賽、是以觀衆方面、特別衆多、尤以二校學生、最爲踴躍、雙方各有拉拉隊、蒞場歡呼、鼓勵健兒、一經得分、或奪關脫險之時、則歡聲振耳、掌聲雷動、頗極一時之盛、而八時起爲勞動大學與崇德女學之女子籃球比賽、最引起觀衆之注目、

▲排球場　排球場卽在田徑賽場之西部、昨日共有三組比賽、前二組、一、爲東南女體師對愛國女學、二、爲民立女中對兩江女體專、各隊精神飽滿、冒雨作戰、毫不示弱、結果民立女中及東南女體師獲勝、當田徑賽結束後、復有浦東與廣肇之中學組排球決賽、巾幗英雄、互顯身手、頗得觀衆之贊美、總計各場參加人數、不及千人、是由於天公之不美、故收入方面、亦大受損失也、

普通組個人錦標鍾連基　百米賽公開組第一顧再平

（王開攝）

今日比賽秩序

▲田徑賽

（一）百米預賽（中學組）
（二）百米預賽（女學組）
（三）百米預賽（女子公開）
（四）推鉛球決賽（中學組）
（五）四百米預賽（中學組）
（六）高欄預賽（中學組）
跳高決賽（中學組）
（七）推鉛球決賽（女校及公開）
（八）二百米預賽（中學組）
（九）五十米預賽（女校組）
（十）五十米決賽（女子公開）
（十一）一萬米決賽（中學組）
（十二）擲鐵餅決賽（中學組）
（十三）二百米複賽（中學組）
（十四）低欄預賽（中學組）
（十五）四百米複賽（中學組）
（十六）百米複賽（中學組）
（十七）八百米替換跑（中學組）

▲網球

（一）昌世中學對中華職業（中校決賽）　上午十時　吳邦偉　王復旦
（二）凌志揚對陳乃新　下午二時　樂秀榮
（三）邱正倫對林烈元　下午二時　魏本廉
（四）鄭文奎郭興邦對林烈元黃昌林　下午四時　樂秀榮
（五）魯祖周溫業駿對胡景辰王毅意　下午四時　馬德泰

▲排球

（一）滬江對南強（公開決賽）　下午二時　錢一勤
（二）民立女中對愛國女學　下午三時　譚天沛
（三）光華大學對復旦大學（普通決賽）　下午四時　許民輝

▲籃球

（一）南強對青年（公開決賽）　下午七時　宋君復
（二）光華大學對復旦大學（普通決賽）　下午八時　舒鴻　吳邦偉

田徑賽昨日結果

▲復旦得普通組錦標　復旦大學、運動人才、濟濟多士、平時習練、尤爲殷勤、海上各校、無有出其右者、日前江南大學第二屆運動會、該校因已退出、故未參加、否則奪得錦標、如囊探物、此次加入慰勞北伐將士大會運動會之普通組、以一百二十六・九分、奪得上海市學聯體育協會第一屆田徑賽錦標、

▲鍾連基得普通組個人錦標　復旦大學鍾連基、爲吾國之短家健將、其成績甲於全國、每次參加比賽、莫與爭抗者也、此次大會普通組結束、鍾君得百米・二百米及低欄三個第一、共計十五分、而得個人第一、第二爲復旦李威年與李靜邦二人並得、各得十三分、第三爲復旦卞鳳年、及光華伍純武、各得十分、東亞體專張建業以九分列第四、復旦李靜邦以八分得第五席、

▲公開組曹裕得錦標　公開組以個人計算、昨日結束、曁南大學曹裕、得高欄鉛球及撐竿跳高三個第一、奪得錦標、共計十五分、第二黃勝白得十一分、第三顧再平得十分、第四胡民騰、而李志森則以七分得第五、

▲普通組決賽總成績

項目	第一名	第二名	第三名	第四名	第五名	成績
百米	鍾連基（復旦）	李靜平（復旦）	歐陽超（東亞）	俞佩恩（光華）	馬功成（光華）	一一・七秒
二百	鍾連基（復旦）	歐陽超（東亞）	俞佩恩（光華）	胡仁階（復旦）	徐克培（光華）	二四・一秒
四百米	李威年（復旦）	韓奎永（復旦）	章顯華（光華）	楊八偉（光華）	萬景陶（光華）	五五・七秒
八百	卞鳳年（復旦）	李威年（復旦）	章顯華（光華）	陳子良（復旦）	鄭文漢（光華）	二分八秒五二
千五百米	卞鳳年（復旦）	李威年（復旦）	王子良（光華）	陳子良（復旦）	奚巧生（光華）	四分三九秒
一萬米	王子紹（光華）	陳昺德（復旦）	俞鏡明（光華）	黃鉅英（法科）	曾觀濤（復旦）	三九分四○秒五二
鉛球	伍純武（光華）	張建業（東亞）	蔣鵬（光華）	朱孟常（光華）	謝國慈（復旦）	一一・九九米
高欄	李靜邦（復旦）	婁樂川（東亞）	吳發祥（復旦）	龔紅華（大夏）	劉秉漢（光華）	一九秒
低欄	鍾連基（復旦）	李靜邦（復旦）	沈宗和（光華）	曹沛滋（光華）		二八秒五一
鐵餅	張建業（東亞）	朱孟常（光華）	趙作霖（東亞）	周崇道（復旦）	葛懷臣（光華）	三○米
標槍	伍純武（光華）	葉福祥（復旦）	孫乃駿（復旦）	王季淮（光華）	李谷君（東亞）	三九・二○米
跳高	李靜平（復旦）　麥宇楹（大夏）		曹沛滋（光華）　聶守仁（復旦）	蔡繼遲（光華）　姚祖典（法政）	陶松琴（復旦）五人並列第三	一・六二七米
跳遠	黃國英（東亞）	聶守仁（復旦）	王季淮（光華）	楊八偉（光華）	馬彥祥（復旦）　陶松琴（復旦）	六・二四米
三級跳遠	王季淮（光華）	李靜邦（復旦）	聶守仁（復旦）	黃國英（東亞）	陳文奎（東亞）	一一・八五米
撐竿跳高	陳嘉俊（復旦）　陳潤修（東亞）		林樹藩（復旦）　吳恩沛（復旦）　陳文鑫（東亞）			二・七五米
八百接力	復旦	光華	東亞			一分四○秒五二
千六百米接力	復旦	東亞				三分五○・二秒

高欄第一李靜邦　普通組跳遠第一黃國英　擲標槍第一伍純武　四百米普通組第一李威年

（王開攝）

▲普通組團體總分表

項目	百米	二百米	四百米	八百米	千五百	一萬米	高欄	低欄	鉛球	鐵餅	標槍	跳遠	跳高	三級跳遠	撐竿跳高	八百接力	千六百米接力	總結	名次
復旦	九分	七分	九分	一一分	一一分	五分	八分	九分	一分	二分	七分	五分	六、九分	七、五分	八、五分	一○分	一○分	一二六九	第一
光華	三分	四分	六分	四分	四分	八分	一分	五分	一○分	五分	七分	五分	一、二分	五分	○分	八分	○分	七六、二	第二
東亞體專	三分	四分	○分	○分	○分	○分	四分	○分	四分	八分	一分	五分	一、二分	二、五分	六、五分	六分	八分	五三、二	第三
法政	○分	○分	○分	○分	○分	○分	○分	○分	○分	○分	○分	○分	一、二分	○分	○分	○分	○分	一、二分	第六
法科	○分	○分	○分	○分	○分	二分	○分	○分	○分	○分	○分	○分	○分	○分	○分	○分	○分	二分	第五
南洋醫大	○分	○分	○分	○分	○分	○分	○分	○分	○分	○分	○分	○分	○分	○分	○分	○分	○分	○分	
勞動	○分	○分	○分	○分	○分	○分	○分	○分	○分	○分	○分	○分	○分	○分	○分	○分	○分	○分	
大夏	○分	○分	○分	○分	○分	○分	二分	○分	○分	○分	○分	○分	四、五分	○分	○分	○分	○分	六、五	第四

撐竿跳之一幕（王開攝）

公開組決賽總成績

項目	第一名	第二名	第三名	第四名	成績
百米	顧再平	連宣烈	高長安	李榮耀	一一、六秒
二百米	顧再平	李榮耀	連宣烈	龍學球	二四秒
四百米	龍學球	林生潤	王仁東	朱瑞鴻	五七、二秒
八百米	黃勝白	張一飛	李志森	林生潤	二分一五、六秒
千五百米	李志森	黃勝白	宋德潤	洪啓明	四分四七、四秒
一萬米	陳虛舟	黃勝白	宋德潤	廖烈	三七分三二、八秒
高欄	曹裕	李恭棨	陳定南	王洪典	一八、二秒
低欄	陳定南	陳光順	高長安	張一飛	二九、六秒
跳遠	蘇祖卿	林耀庭	徐鑅	張國明	五、七六米
跳高	何通	李耀庭　陸文祥　李恭棨			一、五六五米
鉛球	曹裕	胡民騰	劉質文	陳仁輝	一二、四○米
鐵餅	林全恩	劉質文	于保元	王瑞木	二九、一三米
標槍	胡民騰	劉質文	溫業駿	朱文勝	三三、七三米
三級跳遠	徐鱗	林耀庭			一○、五四米
撐竿跳高	曹裕	陸文祥			三、○六米

昨日球類比賽結果

▲光華得普通組網球錦標　普通組網球錦標、參加者共有光華、復旦、東亞體專、東吳法科、同濟大學、南洋醫大、大夏等七校、由初賽而複賽、得決賽權者爲光華與復旦、於昨日下午四時、在中華網球場決賽、結果光華以三對零勝復旦、各組比數如下、

一千五百米公開組第一李志森　一千五百米普通組第一卞鳳年（王開攝）

一、顏榮生（光華）勝陳成根（復旦）　六比一　六比○　六比四
二、王鏡波（光華）勝馬之佑（復旦）　三比六　六比二　六比一
三、顏榮生王鏡波（光華）勝陳成根馬之佑（復旦）　六比三　六比一　六比一

▲廣肇得中學組排球錦標　中學組排球錦標、共有浦東中學、民立中學、南洋高商、泉漳中學、廣肇公學五隊、自二十一日起賽後、複賽時、廣肇以二對零勝南洋高商、浦東以二對零勝民立、于是廣肇與浦東遂得決賽權、於昨日下午四時、在中華田徑場舉行決賽、由吳邦偉君担任裁判、雙方各集當能、球藝超衆、攻守迎擊、各極其能、劇戰結果、廣肇以二對一、奪得錦標、第一局比數纔二十一比十二、浦東勝、第二局二十一比十八、廣肇勝、第三局廣肇又以二十一比十獲勝、

▲浦東得中學組籃球錦標　籃球中學組、參加者共有十隊、由初賽而次賽、由次賽而複賽、得決賽權者、爲浦東中學與上海中學、雙方各集精銳之師、於昨晚七時挑戰於中華籃球房、由吳邦偉担任裁判、雙方健兒、對立場中、在觀衆熱烈之歡呼聲下、銀笛聲起、開始搏戰、你來我往、彼起此仆、各極所能、其表演技能、均臻上乘、上半時終了、浦東以四分佔先、比賽爲十五比十一、下半時起、競爭益較劇烈、加以四周觀衆之歡呼鼓勵、益見精神奮發、不可一世、下半時結果上中以十一比九獲勝、但總結浦東仍以二十四比二十二、奪得中學組錦標、可謂幸矣、

▲昨日網球複賽結果

▲中華職業勝清心　中華職業學校與清心中學之中學組網球複賽、原於昨日上午十時舉行、後因清心過時未到、故作棄權論、中華職業乃得決賽權、於今日下午與昌世中學決賽云、

▲公開複賽改期　公開網球、昨日複賽、後因天雨停止、改於今日舉行、

公開組個人錦標曹裕

▲女子排球昨賽結果

▲東南勝愛國　二隊於下午二時起賽、裁判錢一勤、結果第一局東南女體師以二十一比三勝、第二又以二十一比五勝、總結東南女體師以二對零勝、惟東南因加入公開、而愛國則爲加入女校組錦標賽故此次比賽、祗作友誼性質、迨女校組錦標決定、東南女體師乃與錦標隊決賽、

▲女子籃球崇德勝勞動　女子籃球錦標賽、參加者共崇德、復旦、勞動三隊、採單循環制、第一次已於日昨舉行、結果復旦勝勞動、昨日崇德與勞動比賽、裁判員黃炳坤、結果爲十與八之比、崇德勝、今晚七時、崇德與復旦交鋒、照各隊實力看來、崇德頗有奪標希望、

今日田徑賽分組名單

▲百米預賽（中學組）分五組每組取二名或校優之第三

第一組、二○一錢啓明、二三三萬祥耀、二六三蔣瑞淮、二九六李長村、三一四談地鑫、三四二李文蔚、

第二組、二○二沈子康、二三四葉駿發、二六四李光第、二九九劉宗德、三一五許漢國、三四三張美祥、

第三組、二○三夏開明、二四六郭伯起、二七八諸耕經、三○○何德寶、三三三張梅生、三六四歐陽言官、

第四組、二二一萬凱彪、二五○陳大明、八二五陳廷鑌、三○一王譜笙、三三四金琿、三六五范思茂、

第五組、二二三連福才、二六○楊關祚、二九四楊捷、三一三陳業球、三四一顧永泉、

▲百米預賽（女校組）分三組每組取二名或較優之第三

（第一組）一五一王昌信、一五六鄧照儉、一五九吳瑾英、一六八沈琦、一七六李遂銀、（第二組）一五二劉靜芳、一七七李仙、一六二葉敏毓、（第三組）一六九程蟾桂、一五三王萃孃、一五八陳淑賢、一六三鄧義箴、一七○丘震蜀、一七八李桂仙、

▲百米預賽（女子公開組）分二組每組取三名

（第一組）一八一萬選青、一八三梁淑英、一八五李佩文、一八八金喜元、一九○朴蓉峯、一八七姜實、（第二組）一八二曾冬、一八四萬英漢、一九二鄭玉佩雲、一八九朴英峯、一九一金英愛、

▲四百米預賽（中學組）分五組每組取二名及兩個較優者之第三

（第一組）二○四姚良、二三六程金冠、二六六張元生、二九九劉宗德、三一八陳全玳、三四七范福泉、

（第二組）二○五許甲、二四七徐文駿、二八○丘親民、三○三陳鴻生、三○六諸繩市、

（第三組）二○六王九成、二五四孫喜才、二八一李震勛、三○五于以和、三二七夏元治、

（第四組）二二一萬凱彪、二五八程明覺、二八七郭直鴻、三一六周懷璜、三二四鄧琅、

（第五組）二四五鄧志賢、二六五楊毓年、二八九應烱堂、三一七陳行珮、三四六邱坤田、

▲高欄預賽（中學組）分二組每組採三名及較優之第四

（第一組）二○四姚良、二三一蔡裕本、二四四蔡同萼、二五六陳炳煌、三二四顧當勳、三五五周國杰、三五七陶應龍、

（第二組）二三○李鷹勛、二四一駱懷耀、二四九周紹文、三二二曾文孟、三二五錢樹瓊、三五六李問元、

▲五十米預賽（女校組）分三組每組取二名及較優之第三

（第一組）一五一王昌信、一五六鄧照儉、一五九吳瑞英、一六九程蟾桂、一七三袁雲清、一七六李遂銀、

（第二組）一五二劉靜芳、一五七張愛拉、一六○華月琳、一七○丘震蜀、一七四邱代文、一七七李鳳仙、

（第三組）一五四邱富敏、一五八陳淑賢、一六一劉曉嵐、一七一孫仿倫、一七五閻毓梅、一七九余秀玉、

今日發售優待券

自日前學聯會體育協會執行委員議決發售優待券後、各校學生參觀者、頗爲踴躍、聞今日繼續發售、唯須由各該校體育會正式具函、於上午十時至十二時向體育協進會購買、

會場花絮　（念四日）　（小記者）

□續紛錦蓋避驕陽□　是日來賓，女多于男，烈日之下，自頗苦熱；會場之北，有十餘女郎，都攜錦蓋來，色彩絢爛。據爲美術之點綴。別有數人，則將報紙覆頭上以禦烈日，殊覺生面別開。

□爲郎憔悴却羞郎□　有一運動員，攜其情侶來，踞坐賽跑終點處，既而此運動員亦加入賽跑，結果未獲勝利，女郎延頸以望，不覺憮然，額汗淋漓，度伊人芳心間當亦跳盪不已！

□底事鎗聲偏不發□　當八百米決賽時，司令者發槍，屢屢不響，雄心勃勃之運動員，遂屢屢失望；然一鼓作氣，再而不衰，三而不竭，仍莫不奮勇前驅以求最後之勝利焉。

□憶否兒時運動熱□　錢大鈞司令是日在場中，演說之後，卽就賽跑終點處屹立以觀，當鍾連基君跑到百米第一，錢司令亦鼓掌不已。記者聞人言，錢司令求學時代，亦頗熱心於運動，其短距離賽跑，固亦不落人後者也。

□贏得滿場復旦聲□　是日運動，勝利者多屬復旦，復旦之必獲錦標，可無疑意。復旦學生，多在場歡呼以鼓勵從事運動之同學，各項運動之終了，輒聞高呼「復旦」「復旦」之聲。

本埠新聞

劣貨拚命向長江上游輸送

日清輪昨運大批至湘沙宜渝

美艦赴膠澳 華工紛回國

——航界特訊——

長沙宜昌沙市等三埠日本貨・現來電命照常裝往・因該處有日艦駐泊・謂可照常起卸・故昨日日清公司已裝載大批劣貨至湘沙宜渝各地矣・

日本侍從武官今村氏、來滬慰問第一外遣第二外遣兩隊海軍、已經駐滬宇川司令偕同自昨日起卽在上海檢閱日海軍、首赴吳淞外觀日艦、次則在虹口閱陸戰隊、日兵對此故意對我示威・

汕頭拒卸日本船貨・廈門亦踵行・汕幫在大連所購之高粱荳餅等項・已經停止日輪運載契約・改賃英商船八艘華商輪十艘往運矣・

在青島港外盡是日艦勢力、任意妨礙華輪往來、今美國駐滬驅逐艦隊第三批來申之六美艦・業已奉命急調往膠澳・

日本失業華工多至千餘・均無法歸國・昨日有在東京橫濱等處求生活之華工近二十名・已湊集川資憤而歸國矣・

江灣臨時戒嚴

傳有共匪圖騷擾 緊急戒嚴三小時

昨日下午一時許、淞滬警備司令部據探密報謂風聞潛滬共黨有圖在江灣引翔鄉一帶暴動起事說、該部接報後、着令上海特別市公安局第五區五分所駐紮天通菴附近之三十二軍六十九師蔡師及江灣引翔鄉駐紮軍警、爲防維治安起見、即刻宣布臨時戒嚴、大小歧路水陸交通完全斷絕、非有軍諭者、不准通過、並特派兵士來往遊巡、嚴行檢查、至四時許將緊急戒嚴令取消、

口外米到申

▲爲數甚鉅

安南西貢白米、華商定存之貨、現在開裝中、昨到二批、計有三萬一千二百四十包、已在楊樹浦出卸、

蔣伯誠來滬

與錢大鈞接洽 今晚卽行返杭

浙江省政府代理主席兼省防軍司令蔣伯誠氏、於前日晚由杭來滬、其夫人亦同來、並定今晚返杭、其來滬任務、聞爲與三十二軍軍長錢大鈞氏有所接洽、因濟南慘案發生後、滬杭線上潛伏共黨、頗有蠢蠢欲動意、故蔣氏特來與錢氏商洽嚴密防範辦法、又記者昨晤蔣氏詢日艦至溫示威事、浙政府如何處置、據云日艦至溫後、溫長官極力防免衝突、故幸不發生問題、一方面交涉員趙文銳向日領署抗議、記者又詢報載張溥泉氏到杭聞與先生有所接洽確乎、答張氏未遇、事前亦未得通知、大約係赴杭休養、

各校概況

▲法科大學 爲應時勢之需要、特加軍事訓練一課、現已聘定王文貴鄭蔚文沈幸嘉等分任正副教官之職、其編制全體男學生爲一總隊、總隊下分三中隊、中隊下分三區隊、區隊下分三班、女學生另行組織特別隊、並推定中應試謝懋權趙舫等爲各區隊隊長、現定於今日上午六時至七時半下午五時至六時半着手編制、

▲勤業女師 廿四日下午三時、西門勤業女師校師生及男女校工等百數十人、在方浜橋該校內舉行不買日貨宣誓典禮、來賓有市政府秘書長張澤垚等、開會如儀後、主席陳虔孚宣佈開會理由、即在總理遺像前舉行宣誓典禮、其宣誓詞爲『我等誓以至誠、當衆宣誓、絕不將血汗所得的金錢送與我們的仇讎、日本帝國主義者、今後誓死不買日貨、爲有違犯甘受最嚴的處分、』此誓詞宣誓後、如有再購日貨者、一經察覺、應受全校師生員役等之責罰、若屢戒不悛、學生則除開除學籍外、並登報宣佈其家屬罪狀、如係職教員役、除立卽驅逐出校外、並登報宣佈其罪狀、

▲民立中學 學生軍業已開始訓練、由劉鳳麟担任教授、該校軍事訓練委會各職員名單如下、秘書處宓蔥攀、設計處陸穎飛、事務處陳炳元、衛生處葛敬武、懲罰處郭壽椿、經理處邵彬如、交通處傅德培、

▲中華公學 前星期起對於高級小學以上之學生一律增加兵式體操、請顧蘊仁蔡雁賓爲教練員、除每週於正課中教練外、並於課外行總教練兩次、以爲軍事訓練之初步、

▲惠羣女學 學生會以此次逐戶募捐之不易、發起由本星期日上午九時起假座百星大戲院開籌募北伐軍餉遊藝大會、除百星影戲院虎標永安堂南洋兄弟烟草公司國華烟公司等各予以贊助、屢誌本報、此次該校將所有擅長遊藝儘量表演外、並有歐美名片綠林紅粉映演、會座祇售一元八角二種、昨日該校第一日開始發售入場劵、已銷去七百餘紙、各界如欲預購、直往東西華德路鄧脫路該校接洽、

五卅公墓

昨行告窆禮

五卅烈士喪葬籌備委員會、以建築烈士公墓工程、業已告竣、特於昨日上午十時在閘北方家木橋烈士塋內舉行告窆禮、到者市黨部陳德徵王延松、商總聯會鄔志豪王漢良戎燮春胡鳳翔、總商會林康侯馮少山、工會整理會劉雲納稅華人會嚴諤聲陶樂勤、公推王延松主祭、劉雲司儀、一、集合、二、黨旗國旗總理遺像烈士靈位行三鞠躬禮、三、陳德徵恭讀總理遺囑、四、陶樂勤朗讀祭文、五、爲死難烈士靜默三分鐘、六、主祭獻花、七、安窆、八、封穴、九、樹碑、十、禮成、十一、攝影、十二、散會、

反日暴行會開始登記日貨

登記手續分四處 今日起開始

上海各界反抗日軍暴行委員會、連日對于經濟絕交工作、甚爲忙碌、除調查科根據報告、派員隨時調查辦運日貨之商店以便嚴重處置外、玆錄可以發表之各項消息如下、

▲召集執行會議 該會定於本月二十六日下午四時、召集執行委員會常會、討論各項重要議案、

▲開始登記日貨 該會對於各項登記手續、現已籌備齊全、所有應用登記簿册表格、亦均印就、昨已通告各商家、定於今日起實行開始登記、聞登記科對於登記手續、分四處辦理、一、爲已購未售日貨登記處、二、爲已定未到日貨登記處、三、爲五月五日至十五日定購日貨登記處、四、爲原料登記處、均由經濟委員會分別派定專員負責辦理矣、玆並錄其開始登記日貨通告云、爲通告事、案查本會對日經濟絕交大綱施行細則第四條、各大行業有公所公會或各商民協會分會者、應各推委員組織日貨登記處、各該業商店將所有本店日貨、向該業公所公會、或該業商民協會分會登記、此項登記表、應繕就三份、一份存本店、一份送本業團體、一份由本業團體轉交本會、第五條、凡商店未入公所公會、或該業商民協會分會者、應將所有日貨向上海總商會向本會登記處登記、等因在案、爲特通告各商店、本會已于五月念六日開始登記、請各商店速將已進未售已到未出已定未到各項日貨、於五月卅一日以前、每日上午十時起下午五時半止來會登記、經調查屬實、按章繳納救國基金後發給通行證、以便銷盡爲止、幸勿觀望、致逾限期、而受公衆制裁、是所至禱、

▲各業推定代表 上海特別市商民協會、以各業之與日貨有關係者、應各推出代表二人至三人、報告反日會、以便隨時接洽、玆聞現已經各業報告推定者、爲煤業陸祺生毛春圃潘以三、花粉業徐子鈞程熊、布業唐繼寅陸寶書王聲和、南貨業澄清倪寶孚陳子翔、絲光棉織業諸文綺潘旭昇錢琛榮等、

▲規定服務細則 該會昨發表日貨檢查員及調查員服務規則如下、第一條、日貨檢查員調查員、均須遵守本規則辦理檢查或調查事項、第二條、檢查員調查員由上海各界反抗日軍暴行委員會延聘、給予證章、作爲執行職務時之憑證、第三條、檢查員調查員、專司檢查或調查日貨事宜、第四條、調查員僅負調查報告職務、對於臨時處理辦法、應報告檢查員、第五條、檢查員調查員、除檢查調查外、不負收取救國基金之責任、第六條、檢查員調查員、每日應將檢查調查成績、報告上海各界反抗日軍暴行委員會、第七條、檢查員調查員、於檢查或調查時、因守和平態度、避免直接衝突、其有發生其他事故時、應隨時報告反抗日軍暴行委員會辦理、第八條、檢查員調查員、對於證章、應十分愼重保存、並須隨時攜帶、以便稽查、第九條、本規則即日施行、

救國基金開始收款

海門工友首先繳納 保管委員急待推定

▲工友輸納救國金 上海各界反抗日軍暴行委員會議定之救國基金簡則、業經登報公布、昨有江蘇海門大生三廠工友葉嘉泰、到會聲稱、該廠工友、自願捐納救國基金、當將捐納總數大洋一百四十八元、小洋一百五十一角、送入指定銀行、幷給發收據爲證、玆將姓名及捐納洋數如下、葉嘉泰一百元傅國海吳金華各二元、曹煥發一元六角、傅生富林夏生朱再喜朱友喜李瑞隆傅富貴徐順福曹鴻元王瑰生薛中萬屠仁林王順利瞿造光鍾寶華楊金海朱根發胡自宏徐世懷屠保林傅長根陸仁生胡兆賴林友才等各一元、聞上款現暫存浙江實業銀行、

▲請推管理委員 反日暴行委員會、以救國基金管理委員會、亟須正式成立、昨經分函上海特別市黨部上海學生會上海工會整理委員會上海特別市商民協會上海各路商界總聯合會上海總商會上海縣商會上寶兩縣閘北商會上海市郊農民協會上海婦女協會上海會計師公會上海律師公會新聞記者聯合會等團體、迅卽依照簡則規定、推定委員、報告到會、以便召集、

▲推定基金檢查員 救國基金檢查委員、額定五人、聞當時執行委員會所推定者、除虞洽卿徐寄廎鄭洪年陳德徵四人外、尚有一人爲學生會代表顧體要、

商界反日零訊

▲南京路商聯會 前晚召集臨時會員大會、鄭傳箕主席、結果、衆以對日辦法、應與各界取一致態度、厲行經濟絕交、惟抵制劣貨、關係商人之切膚利害、應籌商詳妥辦法、與各會員合作、俾犧牲者有相當安慰而投機者無奸詐行爲、因卽組織反日暴行委員會南京路分會、負責進行反日工作、除原有商聯會全體委員担任該會委員外、當場選出鄭傳箕范珍珊陳達陸紫來瞿汝麟等爲委員、並函聘熱心會員加入合作、定今日下午二時召集第一次委員會議、討論切實辦法、

▲商民協會布業會 爲抵制日貨便利起見、與布業職工會聯絡一氣、職工會派有胡革航等代表九人到會、昨開勞資聯席會議、議決各推委員五人、組織登記委員會、以便互相

督促而收指臂之效、

▲南貨業職工會 內部雖正待整理、而對外檢查日貨、及宣傳慘案、不遺餘力、連日由王超、督率全體隊員、施占風等二十一人、分赴各馬路南貨店、調查登記、車站輪埠、亦經次第實施、工作非常緊張、並訪聞、自抵貨以來、有多數奸商、仍在私行購進大宗日貨、希圖漁利、一俟偵查準確、將報告對日暴行會核辦、

工界對日會

昨開各工會檢查員會議

▲明日大宣傳遇雨改期舉行

▲議決出發檢查劣貨各要點

上海工界對日外交後援會昨日召集各工會檢查員訓練會議、到會團體有郵務工會、南區機廠工會、華洋布業工會、木業工會、製罐工會、先達職工會、紙業工會、糖雜粮職工會、客幫業職工會、製茶工會、南貨職工會、文記電力絲織工會、華裝合作社、報關職工會、報關裝載工會、滬甯紹水木工會、綢緞業工會、成衣業務工會、館業工會、皂廠職工會、牌業工會、酒業職工會、商務第三分會、南洋職工會、估衣業工會等到檢查員一百餘人、由本會執委林培根主席、高元城紀錄、開會如儀、首由主席報告開會宗旨、並訓練檢查要點、一、各隊員出發檢查時、須佩帶本會符號、二、不能個人出發檢查、三、發現日貨、須一律扣留、立卽報告本會、四、扣留日貨時、須舉動文明、並提出愛國運動之要義、使雙方不致引起誤會、以免糾紛云、繼由本會執委朱潤斌及市黨部民衆訓練委員會代表吳家澤同志訓詞後、有各工會檢查隊、如華洋布業工會、華商烟工會、機廠工會、南貨業工會、郵務工會、華裝合作社、糖雜粮工會等均有報告檢查之情形、及扣留之日貨、靜候本會處置辦理、又牌業工會查獲劣貨白松原料四十五根（假象牙）由該會當送本會會場試驗後、查此劣貨有傷害生命之關係、須嚴厲取締、

又本月二十七日（星期日）本會舉行擴大宣傳、隊旗已發出一百三十六隊、若遇天雨、改期於下星期日舉行、

又常州糖業奸商糾衆毆傷該後援會職員及學聯會學生等並搗毀工會一案、議決、明日本會代表大會提出討論援助辦法、散會時已六時餘矣、

提倡國貨草帽 照碼減售八折

▲每頂由一元起碼（如非國貨包退包換）

本公司經理冠美・華德・華福・中華・及其他著名國貨草帽・花樣新穎・頭寸齊備・値此經濟絕交每頂特照原碼減售八折・以示提倡・而利抵制・愛國諸君留意焉・

虹口 北四川路 武昌路 妙機公司啓

搬！ 快 廉 簡 佳

隨帶搬夫四名 拆裝不另取資

車租每小時四元 逾時可照分刻算

河南路橋塊 上海搬場公司 電話中一八八七七

市學聯反日工作

提倡經濟絕交 協助檢查日貨

▲援助常州外交後援會 昨日該會致常州縣政府學聯會及外交後援會函云、頃閱報載、知貴縣檢查日貨隊、爲糖商毆辱、以致激成風潮、不勝惋惜、當此日本帝國主義者野心暴露、強頑施其壓迫手段之時、國家存亡、千鈞一髮、舍對日經濟絕交、別無善策、而經濟絕交之先決問題、卽積極檢查日貨、不許銷售、作消極之抵抗、否則不足以絕兇頑日人之生路也、凡我國民對於檢查日貨一事、宜如何協助進行、乃該糖商利慾薰心、公然親日、置我國國體於不顧、視檢查日貨同胞如冠仇、冷血至此、深堪痛哭、本會同人認該糖商旣反對檢查、卽爲反動份子、當此各地開始努力檢查工作之時、橫遭侮辱、若不依法懲處、難免效尤、用特草函奉達、敬希貴政府查明事實、立將該糖商拘解到案、依法嚴懲、以儆刁風、除另函貴會學生會外交後援會慰問外、特此奉聞、統希察照、（敬希貴會努力奮鬥、敝會當領導全上海二十萬熱血青年誓爲諸君後盾、）

▲執行委員會今日開會 該會定今日（念六）下午二時在學聯會召集執行委員會議、業已通告各校執委矣、

▲反日運動會今日開會 該會定今日（念六）下午三時在學聯會開第五次全體委員會議、

▲軍事訓練委員會通告 該會昨日通告各校學生軍云、全市各校學生軍、除於操練時間着制服外、關於外出行走街衢、如着制服者、當服裝整齊、以壯觀瞻、各校訓練分會應負責監察云、

▲救護隊積極進行 救護隊執委會第一次全體委員會議、議決各部須照規定時間辦公、昨日到會者有袁冰清楊品珍杜實谷劉承惠程雪采、其餘未到諸君、應一律準時到會、以利進行、又致各校長函云、案據學聯會軍事訓練委員會決議凡各校女同學須一律受救護訓練等因、相應函達貴校、於最短期間添設救護隊一科、以便進行、又致各校學生會云、玆定於下星期一三五下午一時至五時爲各校救護隊登記時期、以便調查各校分隊人數、又其他事項、務盼貴會速派代表於規定時間內來會登記、再各校救護隊組織有困難處、亦望呈報本會、至救護隊帽子、現由本會指定下列兩處定製、（一）西門關帝廟隔壁六五一號張祥源每頂價洋三角、（二）方斜路五號協昌祥每頂洋三角、

▲經濟絕交委員會 日昨又查獲乘永安輪運往泰洲之日貨洋布雙連陸件單連九件、價値二千兩左右、當卽扣留交連記公司公記堆棧收存、將根據領貼通行證辦法、令奸商繳納救國基金、又該會感於各地對於抵制日貨聲浪甚形沈寂、擬於日內仿照外埠募捐辦法、遣派代表分赴各地通商要埠、與各該地工學兩界切實聯絡、以期同時抵制、予日貨以重創云、又昨日發出緊急通告云、各校學生會均鑒、檢查日貨各校担任之日期表、已編定登今明兩日申報封面廣告欄、至希注意云云、

▲宣傳委員會 昨致各影戲院函云、逕啓者、本會玆爲擴大反日宣傳起見、擬請各影戲院於每次開映各片前、加映敝會所製成之反日標語、以資印刻於民衆腦筋、並派員分赴各院自由演講、以期喚起民衆、素稔貴院規模宏大、觀衆繁多、對於愛國運動熱心贊助、玆特專函奉達、卽希予以贊助、鼎力提倡、庶幾反日目的、早獲實現、玆特派員前來聆教、至希賜予接洽爲幸、

▲聘定法律顧問 奚亞夫張宗載二律師、現受任該會聘爲常年法律顧問、嗣後如有侵害該會名義及一切法益者、該律師依法保障之、業已登各報廣告

絲業召集討論會

美國絲業領袖陶迪契納等、於念二日晚偕同生絲檢驗所主任繆鍾秀合衆蠶桑改良會技師何尙平、赴常錫參觀、前晚（念四）返滬、昨晨（念五）十時、由江浙皖絲繭總公所召集絲業討論會、在總商會舉行、委員長黄摺臣主席、繆鍾秀翻譯、陶迪白曉特契納費勒頭相繼演說、絲商李直初及洋商公會會長包爾等提出改良生絲要點數項、由美商詳爲解答、末由陶迪演說生絲檢查所之地位及希望、主席致謝而散、聞今日將仍在總商會繼續討論、

美麗康

男女剪髮必備之珍品・

美麗康質料精良芳香撲鼻青年男女每于早晨理髮之際薄施美麗康少許一加梳掠光華潤澤終日不亂香留不散并能袪髮垢治髮癬脫髮重生誠美髮之珍品也

各界士女盍速試之

亞林防疫臭水

富含殺菌物質防疫消毒辟瘟除穢功效殊偉凡戰地災區及家庭牆根壁角陰溝廁所與風日不透之處用此臭水和清水洒之以保安甯一方之福亦一國之幸也

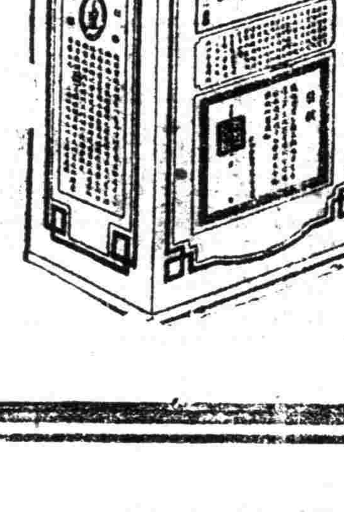

原桶四十介侖 經理批發 優給囘佣

門售 一介侖町 一元三角 半介侖町 七角 四分一介侖町 四角

上海五洲大藥房總發行 總店四馬路 分店鐵大橋

國內外五洲分店及各大藥房均有出售

招商局股東會展期原因
先辦登記造成股東名簿
—董事長李國杰之呈文—

招商局董事會會長代行董事會職權李國杰、呈請國民政府交通部監督招商局辦公處預籌合法召集股東大會、並續請延期召集、當奉監督辦公處第卅八號指令、准予展期一月、俟股東名簿完全造成、再行定期召集股東大會、茲將呈文及指令、分誌如左、

▲董事長呈文　呈爲續請延期召集股東大會、以期合法、而重會務、仰懇鑒核示遵事、竊國杰前奉鈞令辦理召集股東大會、曾以合法召集須具三種要點、一、應按照公司條例、有準確之股東名簿、登記各股東之眞實姓名印鑑戶籍住址以爲根據、而免冒濫假替之弊、二、應確定股權行使、根據何項章程、俾股東一致遵守、以免臨場爭記、三、普徧通告大小各股東、以依期蒞會、不能僅召集一部分或限于一隅之股東、以免向隅而昭公允、基於上述三點、並援照公司條例第一百四十三條、及第一百五十條之規定、備文縷呈鈞座察核在案、近查各股東來局登記者、仍未十分踴躍、且皆僅屬上海一隅、其他各省股東以未登報通告、尚屬寂無所聞、卽令願來登記、亦以不在召集範圍、轉將踟躕不前、查本會歷屆辦理召集股東大會、均先期一月登報、普遍通告各埠股東、攜帶股票息摺、就近分赴津滬漢粵閩港廈門各分局、報名掛號、由各該分局驗明股票後、發給憑條、持赴總局換領入場券、到會列席、每次開會、在全局八萬股中、總有六七萬股之股東到會、迄以股東名簿、未曾完備、不免違法紊亂之譏、本屆召集股東大會、自應完全編製準確之股東名簿、以爲根據、期於一切手續胥臻合法、然各股東散處四方、且以時局未靖、交通不便、於造具名册登記股票徵求印鑑一事、言之似易、而行之實難、斷非倉猝短期之間所能蕆事、倘仍因陋就簡、勉強成會、必致手續缺漏、向隅者多、違反公司條例第一百五十條之規定、引起各項控爭、殊非愼重會務之道、擬懇鈞座俯賜考量、准予延期召集、仍應登報普遍通告遠近各股東、攜帶股票息摺、來局登記、並責成津滬漢粵閩港廈門各埠分局長、就近登報、詳爲解斷、且設法予以便利、俾各股東欣然應命、陸續赴局登記、俟將根本正確之股東名簿完全造成、再行定期開會、藉期周妥、而免糾紛、所有續請延期召集股東大會各緣由、是否有當、理合備文呈請察核、訓示祇遵、實爲公便、謹呈監督王、

▲監督處指令　兩呈均悉、查本處此次辦理股票登記及召集股東大會、原以該局整理進行、諸待議決、事務重大、未便久延、茲據該董事長一再呈請、自係根據事實、格外愼重、所陳不爲無見、應卽照准、現在先行辦理登記、展期一月、卽延至七月五日止爲登記期間、俟股東名簿完全造成、再行定期召集股東大會、除登報通告外、合行令仰遵照、此令、

營房設計會昨開第三次會議

淞滬營房設計委員會昨日（二十五日）下午二時假座上海總商會、開第三次委員會議、委員李英石高冠吾趙晉卿（陸盍雙代）沈祿義沈怡（薛次等代）袁履登張一鵬朱炎（陸禮秋代）馮少山葉惠鈞顧馨一王一亭王彬彥等均出席、由委員長高冠吾主席、秘書王顯夫紀錄、主席恭讀總理遺囑、報告事項、一、呈復蔣總座何總參謀電令調查上海縣營房及松江營房等事、二、整理吳淞營房磚瓦石條、三、指派職員組織營繕經費募集組、均有詳細報告、議決事項、一、募款方法、甲、以勸募爲旨不限定數目多少、乙、推舉委員指導本會募集組辦理、募款南市由王一亭姚紫若顧馨一葉惠鈞李英石諸先生担任指導、北市[illegible]達舫王彬彥兩先生担任指導、丙、募集辦法、呈請警備司令部得指令後、登報公佈、二、裴家橋營房地產、以市產移轉抵押、其抵押金二萬元由閘北方面設法籌集、三、聘請參事、凡熱心地方公益者、卽由各委員推舉之、四、賽馬募款案、已由袁履登委員說明進行、捐募至分次賽馬募款一節、暫從緩議、五、收買吳淞營房區內民田案、一致通過、聞一切進行皆有具體辦法、

商界勸募庫券

上海商界勸募二五庫券特區辦事處、昨由督察委員張賢芳邱嘉樑偕同隊員冷炳南俞士權孫金海梁生貴等、分別出發進行勸募、如小東門懷泰昌博物院路中原公司北京路福記等號各認一百五十元至一百元不等、下午微雨霏霏、仍在冒雨進行、總數計有三千餘元之譜、

冷雋昨日抵滬

三十三軍政訓處主任冷雋、自在兗州宣誓就職後、對於政訓工作、異常緊張、現因要公已於前日由兗州抵京接洽一切、昨日便道來滬、日內卽須遄返兗州、

紅會救護隊抵德

中國紅十字會總辦事處、前派救護隊赴前綫工作、昨日寄來報告、該隊已抵德州、所攜帶之藥品不敷分配、希該辦事處籌備派員送赴前方、以便應用、該會已照辦云云、（公平社）

參燕特稅准緩徵

上海參燕業、認稅不多、國民政府財政部前以擬啓征參燕特稅、以裕國庫、曾派員來滬調查該業銷數情形、並接洽一切、嗣據該業呈復、以近年來市面不振、營業凋敝、實屬無力負担特稅、懇請免征、宋部長爲體䘏商艱起見、是項特稅、准於暫緩征收、惟軍需孔亟、亦極重要、除令按照原認稅額、酌量增加外、並令該同業量力認募二五庫券、現已由該業阜昌號等會同各同業分認國庫券十六萬餘元矣、

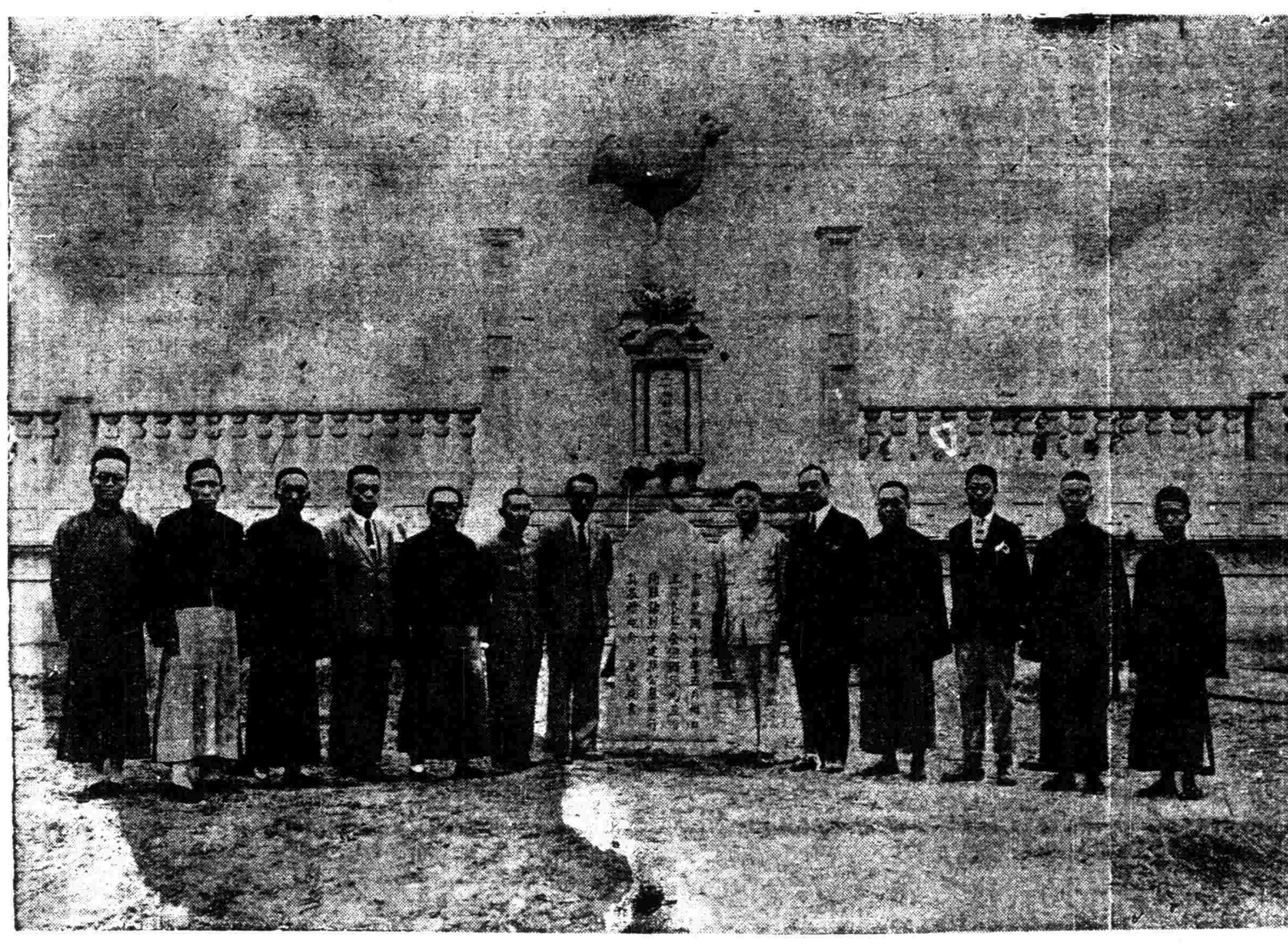

五卅烈士公墓步塋典禮撮影

鄭傑元　嚴諤聲　佚名　胡鳳翔　馮少山　陳德徵　王延松　林康侯　王漢良　劉雲　成燮春　邵志豪　陶樂勤

整理金融之部復

各省商聯會通告各商會云、逕啓者、本年五月十七日奉工商部眞代電內開、上海各省商會聯合會總事務所覽、前准國民政府秘書處函交該會呈請整理各省金融議決八案到部、當經咨請財政部酌核辦理去後、茲准復稱、查各省所發行之中央鈔票、固應亟予整理、現值北伐積極進行之際、餉糈供應、急於星火、政府權衡緩急、不得不有所後先、指日北伐完成、整理計劃確定、必有解決辦法、等因、合行電仰知照、工商部眞印、等因到所奉此、除分函外、相應函請貴會查照、各省商會聯合會總事務所、

討論商會法草案

▲六月十一開會　各省商會聯合會致函商會法研究委員云、逕啓者、查商會法研究委員會十七年五月二十一日第二次會議、決議、推定張一鵬李祖虞潘序倫徐永祚鄭文同徐俠鈞六人、爲商會法起草委員、於二星期內竣事、先開起草會協商後、再行提交委員會討論等議、茲定於六月十一日（星期一）下午四時開第三次會議、討論草案、相應檢具兩次會議紀錄暨起草委員草案函達貴委員查照、卽希准時出席爲荷、各省商會聯合會總事務所、

青年會衛生運動第二日

青年會衛生大運動、昨爲第二日、雖陰雨連綿、而參觀者尤較第一日爲多、成人嬰孩查驗體格更形踴躍、後至者咸抱向隅、今日爲最後之一日、各項衛生用品陳列更多、其秩序照常外、下午五時有王春濤演講衛生澄衷中學生表演精武體育會武術及長片衛生電影、晚八時請徐乃禮博士演講（嬰孩衛生）、講畢佐以該會競志團代表演衛生警世新劇、

會計師召集大會

上海會計師公會、本屆會員大會、因到會會員不足法定人數流會、昨經執監聯席會議決、定於六月二十四日、在西藏路該會會所、重行召集、又會計師服務細則、已由財政部批准、已發出通告、頒發到會、該會昨特通知全體會員會計師、卽日起、一律遵照部頒服務細則執行、

錢大鈞昨赴蘇

第三十二軍錢大鈞、昨日午後搭乘中快車、前往松江、向該處軍隊訓話、聞已定夜車返滬、

四區警署查獲大批炸彈殼

四區公安局昨據警士報告、中山路滬太舊汽車場北首永興昌翻砂作內、有人定製大批炸彈殼、現正日夜工作云云、梅署長立卽派警前往調查、果見有已經製就之手溜彈殼三百餘枚、其餘正在趕製、當將該彈殼及店主陸阿耆併帶至區、據陸供稱、此項彈殼、係由恆業路自強鐵工廠內一名向先生者所包出、首包於寶興路閘華翻砂廠、轉包與本廠、言定每日承造七百五十只、工料每只洋一角、訂有合同云云、卽將該合同呈案、並謂承包此項生活者、尚有永興路鴻昌虹口三泰等多家、署中當又飭傳鴻昌店主姚三寶等到案查問、並各抄獲已製就之彈殼多枚、據供此項彈殼、聞由某師部限日包工定製、並非商等所私造云云、署長遂命一併留候飭查再核、

共產嫌疑准交保

住法新租界金神父路新新里內之洪松林雷易明兩人、被淞滬警備司令部在法公堂指控係共產黨嫌疑、請爲移提訊究、奉諭改期訊核在案、昨又提訊、被告代表巴和律師稱、兩被告確係青年學生、並無涉及政事行爲、今有補房查明可證、致抄出書籍實係命令書、並非共產黨書籍、詰之雷易明、民人向在復旦大學肄業、于上年暑假畢業後卽回原籍、於今春來申謀事、不知共產黨之事、洪松林供詞略同、中法官判兩被告交保、改期十四天候司令部將證據交案再核、

松柏社籌振粵災

上海松柏音樂社因粵省災情重大、日昨舉行游藝大會籌款助振、昨已將所籌之款送交上海華洋義賑會彙匯廣州災區散放、並致該會函云、日昨敝社舉行籌款振濟遊藝大會、因售出之票數尙未收齊、恐就遲日久有礙振務、故先由敝社暫行墊出、然後自行收結、計是會共籌得洋三百四十五元、除支各項用洋一百三十七元五角六分外、上洋二百零七元四角四分、茲由胡柏祥君交上、附進支清單、希查察、敝社此次開會收效之微、良因時間短促、撲念災黎遍地、以區區小數何能拯救萬一、惟是人之好善誰不如我、是亦聊盡棉力、爲服務之天職而已、

工整會七次常會

上海工會整理委員會、昨日下午二時開第七次會議、主席賈伯濤、首報告、一劉雲報告關於本會經費問題、應設法領取、二、龐鏡塘報告關於米業職工罷工問題、應如何辦理、及上海縣工會請錄用該會職員辦法、三賈伯濤報告、關於二界對日後援會擴大宣傳、擬具辦法、四周致遠補充意見、派陳宜人赴後援會以本會門首兵隊駐紮、以致接洽深感不便、又現在各工會參加籌劃、次卽討論、一、應如何設法、整理上海各工會原則、議決、通過、二、審查通過本會各種表册、甲整理會臨時調查表、乙工會職員調查表、丙、工會職員名册格式、丁、工會册履歷審查案、三、整理員交下屆會議審查之、四、對勞資紛爭制止辦法案、議決、交常務委員會、呈請中央黨部轉國民政府、令上海市政府通令勞資雙方、切實遵守、已經規定之條約、五、派代表請求中央撥給解散前工統會工總會、縣工會之解散費、議決、通過由總務科撥旅費常委會辦呈文、六、工界對日後援會擴大宣傳案、議決、由常務委員會同指導科負責前往指導、七、調解勞資糾紛事件、議決、由本會會同黨政軍及司法機關辦理、八、肆議黨政軍聯席會會同本會召集本市各業資方代表開談話會、應討論之點、交設計委員會辦理、議決、通過、九、關於五卅紀念應籌備事項、議決、交總務科辦理、議畢、散會、

各職工會開會紀

▲郵務工會　二十四日上海郵務工會開第七次組長會議、到組長二百餘人、公推主席沈天生、紀錄張克禹、一、行禮如儀、主席報告開會宗旨、三、各科報告、四、討論、一、徵收會費由帳房間扣除、議決、通過、並由組長負責交會員簽名贊成、二、郵務生復試用英文者應如何懲戒案、議決、將該違犯工會命令者之姓名公布予以警告一次、並通告全體會員以後會員須絕對服從工會命令、五、臨時動議、一、二十六分部提議五項要求、議決、交執行委員會負責辦理、二、信差提議將鞋襪賠款交工會存入銀行以便將來救濟直魯難民案議決、通過、三、工部間信差組長提議曾向當局要添派信差以補遺缺、但當局尙未答覆請工會交涉案、議決、通過、向當局交涉、四、苦力提議要求改良號衣案、議決、請當局辦理、

▲南貨業職工會　該會自奉到工整會訓令、飭爲推定人選、以便着手整理、然後準備改選、當因事關重要、前日（星期四）下午在華安坊會所召集執委會議、出席委員張和生、董天石等十三人、工整會代表后大椿參與指導、公推姚鳳林主席、行禮如儀、嗣主席報告遠近工運之趨勢、繼后同志述整理之意義、及今應謀之途徑、末選舉姚鳳林、曹伯榆、周步青、徐景峯、張和生五人爲參加整理南貨業工運委員、再呈由工整會加委、

工會熱心助餉

航海安旅工會新江天部老工友爲促北伐早日完成計、均各熱心輸將、踴躍捐助北伐軍餉、刻已集成大洋七十元、業由該會彙交甯波同鄉慰勞會請爲轉解、

遊藝大會預誌

上海聯太平洋會聯青社中華痲瘋救濟會三團體、爲補助我國出席檀香山聯太平洋婦女大會代表之旅費、及聯青社兒童施診所、痲瘋救濟會經費、將於六月一日起舉行大規模之遊藝會五天、節目地點、均已布置就緒、順序如下、一、六月一號二號、（星期五六）下午二時半至六時半、茶舞大會、地點在戈登路大華飯店、二、六月六號七號、（星期三四）下午九時、郎德山大魔術、及其他新奇遊藝、地點在白渡橋南境光陸影戲院、三、六月八號、（星期五）下午八時、晚餐時裝大會、地點在大華飯店、每張券價如下、茶舞大會、每張二元、遊藝大會、每張二元三元、時裝大會、每張五元、（連晚餐）售券處、戈登路五十號蕭智吉夫人、赫德路六十號黃倩儀女士、協成公司趙資惠、陳三才、仁昌公司陸梅僧、中華體育協進會沈嗣良、寰球中國學生會朱少屏、億鑫里陳志芳醫生、此次之時裝大會、所有服裝及布置、均係別出心裁、較去年聯青社單獨所開者、尤爲精緻、

慰勞會舉行大會串

上海各界慰勞北伐將士大會前曾議決、聘請上海伶界要人、舉行京劇大會串、茲探悉該會已假定更新舞台、定於五月三十一日六月一日二日三天、在上午十一時半起、請各伶表演、票價定三元二元一元五角四種、可向愛而近路或本台購買、附錄戲目如下、（五月三十一日）蓋玉庭張韻樓等之三本鐵公雞、劉漢臣劉奎官之連環套、筱氏三紅之四郎探母、程玉書之二本虹霓關、小楊月樓大鐵弓緣、劉筱衡之紡棉花、孟麗君筱凌雲之花田錯、李桂春安舒元林樹森之黃鶴樓全班五福臨門、（六月一號）陳佩卿王冠影之珠簾寨、劉漢臣劉奎官高百歲之葭萌關、筱凌云之鴻鸞禧、筱氏三紅之迴龍閣、趙如泉黃玉麟趙君玉之坐樓殺媳、孟麗君之獻壽、雪芳秋芳姊妹之唐僧見母、麒麟童小楊月樓之北漢亡國慘（六月二號）王冠陳佩卿之捉放、蓋玉庭郭春華之全本長板坡、蔣麗霞劉豔琴之頭二本虹霓關、筱香紅筱月紅之罵殿、劉筱衡安舒元之寶蓮燈、程玉菁之女起解、麒麟童于芸芳之別窰、夏蔭培之打棍出箱、李桂春張桂芬筱筱桂元之落馬湖、

徐家匯電線被竊

上海電話局得報悉徐家匯車站後面、該局電桿由二十六號二十九號又被竊去銅綫三擔八對、吳淞砲台專綫電話及中繼綫均遭阻斷、電局除飭工程處迅速派工漏夜修復外、備文呈報電政總局、並呈請淞滬警備司令部嚴緝此案盜匪、

胡家宅破獲大綁匪窟
獲男女匪十餘　在法華又獲二名
肉票施再春出險

前任青浦縣知事浙江蕭山人施再春、家住北成都路久興里四百三十三號門牌、本月念三號晨八時許施在弄口乘坐自備之一五八二號汽車擬返蘇州時、突被綁票匪多名持械擄架藏匿希圖勒贖鉅款、茲經匯司捕房華探長陸連奎偵悉是案綁匪匿居滬西徐家匯鄉間胡家宅七十九號門牌平房內、昨晨五時許、協同探目金福壽包探湯堅劉兆年楊兆慶周榮生與西探各備武器前往拘拿、甫入匪窟大門、而匪黨已經得悉、卽拒捕開放手槍八九響、均未擊中、探等亦拔槍還擊十餘響、擊中一匪腿部、結果當場擒獲男女綁匪十名、抄出手槍三支、子彈念粒、並起出肉票施再春、一併帶回捕房、詰悉名朱榮貴王新大劉阿齡施阿林劉湯氏王李氏均本地人、傅德成傅李氏均江浦人、陳華魁蘇文標（卽受傷者）甯波人、捕頭諭飭分別羈押收押、候今晨解送臨時法院訊究、被綁之施再春退候質證、

又函云、公共租界匯司捕房中西包探、昨晨會同六區二分所長警在滬西胡家宅破獲綁票匪窟拘獲大批綁匪、並救出肉票、茲將周所長呈戴局長之原文錄下、爲呈報事、竊於本月二十五日卽（昨日）上午四時許、據匯司捕房探長陸連奎帶領中西包探十一人到所報稱、貴區境內胡家宅、有匪窟一處、請求派警協捕等情前來、據此、卽派巡官徐濤帶同長警王振堂斯劍譚鳳春閻興等四名、協同前往緝捕、旋據復稱、巡官帶同長警協同前往、行至胡家橋七十九號劉阿林家蘇文標看守肉票、見勢失風、先行開槍射擊、經匯司捕房探員開槍還擊、救出肉票施再春一名、又在劉湯氏房中捕獲盜黨朱榮貴（年二十二歲上海人業道士）劉根桃（年四十六歲上海人業木匠）伏德成（年二十八歲清江浦人作工）陳華奎（年四十四歲甯波人業泥水匠）施阿林（年二十四歲上海人業道士）蘇文標（年三十二歲餘姚人業成衣）伏李氏（年二十七歲清江浦人）劉湯氏（年二十八歲上海人）等九名、並在該房內搜出勃郎林手槍三枝、子彈十五粒、一併帶所請究等情、訊據肉票施再春供年二十一歲、紹興人、住英租界白克路久興里四百三十三號、前充青浦縣知事、現做金業、於舊歷本月初五日早八時許、坐汽車外出、來盜三人、將手槍對好、逼走汽車夫、盜卽自行開車、當時嚇昏、不知已到何處、只知送我在小房子中、住一夜、昨又送到此地住了一夜、今晨被救、詰之票匪蘇文標供稱、我等頭目王新大住法華東鎮、遂又派警協同中西包探馳往法華東鎮二十七號捉住王新大（年三十二歲上海人開烟店）王李氏（年三十歲上海人）兩名、據探長陸連奎聲稱、此案奉諭捕拿請求帶回捕房歸案等情、經所長親詢總値宿員周祕書漢宗請示辦法、奉諭云、對於捕房案件、向例可允帶去、若捕房先問、但要允許本局可以提問、向該探長聲明可也、等因奉此、所長回所卽向該探長聲明前因、該探長當面承諾、所長亦卽允將一干人犯帶去歸案、除將胡家宅七十九號及法華鎮二十七號房屋派警看管外、理合將辦理情形呈報鑒核謹呈、

婦女界之福音

婦女之於月經，好似倡歌之於節奏，節奏亂了，婉轉的歌聲，終不能動人聽聞，婦女的經期不調，百病叢生，也就是不能生育的一個總因，本社發行的：

愛華調經丸服之，可以將一切的病根剷除殆盡，並可一索得男，這不是婦女界的福音麼？

▲定價每粒一元　每打十元

上海四馬路望平街　愛華製藥會社發行

本外埠各大藥房及百貨商店均有經售

媚之祖　性的媒介

▲敝行電話西二一五二

金剛粉　元料西洋一元五角

▲此藥用於女性陡萌慾想、不到之妙、希求兩性間歡暢美快、不可缺此之第一奇藥、並可治各種暗疾、每盒洋一元

此粉剛到之健強含和履中有滋陽補陰之功、每盒八角

避孕片　凡生育過密之婦入用此片功能殺菌拒孕且異香撲鼻每盒一元

壯☉丸　▲專治男子腎虧而不舉而立不堅堅而不久服之見奇效每盒洋八角

返老還童雙料每盒一元五角　函購寄費加一　西門路馬浪路口西成里廿三號　▲郵票通用　上海法租界　愛立司西藥行啓

瘋濕三蛇酒　蛇膏人盡而知能驅風去濕除病提神每瓶一元

大便下血丸　春瘟濕盛下痢下血服此丸立效每服五角

蓬萊閣　舖在東七浦路

百齡機屢試屢驗

▲胃呆者試服三天胃口開而飯量增多
▲乾隔者試服四天大腸潤而大解有序
▲失眠者試服五天腦力強而心安睡
▲腎虧者試服半月內腎強而筋骨舒泰
▲衰老者試服二月足力強而本元恢復
▲血虛者試服二月氣血旺而面色紅潤
▲不孕者試服百日卵子強而一索得男
▲疲勞者試服十天精神足而力勝繁劇

價目　大瓶二元　小瓶一元

上海愛多亞路　九福公司總發行

▲國內外各大藥房均有出售

北商會委員就職

昨日下午三時、閘北商會舉行執監委員宣誓就職典禮、到王曉籟范和笙馮少山潘公展俞鴻鈞等四十八人、由王曉籟主席、開會後全體肅立向黨國旗行三鞠躬禮、恭讀遺囑、靜默三分鐘、爲濟案誌哀、即由主席報告該會改組經過情形、執監委員宣誓就職、後由張市長代表俞鴻鈞、農工商局局長潘公展寶山縣長代表顧文華、總商會代表陸鳳竹、先後致訓詞畢、由執行委員互選常務委員、再由常務委員互選主席團委員、聞王曉籟王彬彥范和笙陳炳謙陳翊庭顧竹軒陸端甫七人當選爲常務委員、王曉籟王彬彥范和笙三人爲主席團委員、

調查工友生活

兵工廠

上海兵工廠政訓部主任劉字復任後、以訓練工友最爲重要、特規定表格、內分二十四項、除調查其工作及工家庭狀况外、兼詢及對廠對政訓部對工會之意見、昨已該部組織科徐叔年賈泰寶兩同志會同政治指導員曾策同志先從砲廠着手調查、次及其他各廠、約兩週方可竣事、將來即根據調查結果、斟酌實際情形、切實規定訓練方針、

熒昌公司之工潮

浦東陸家渡熒昌火柴公司新廠裝盒部全體童女工、忽於前日午後三時許、不願工作、紛紛出廠、昨日上午八時許、由各機關派員到廠勸導、始行復工、詎至正午十二時又停止工作、所有該廠其他各部工人因無工可做、亦停工出廠、現風潮尚未解決、詳情分誌如下、

▲罷工之情形　該部童工女工共有四百餘人、前日午後三時三十分、忽然全部停止工作、間有少數將已裝未裝之黑頭火柴及盒盤等拋棄滿地、該廠廠長許實銘深恐發生意外、當即到場勸導各工人照常工作未果、而工會方面負責人員因事外出、當日未能解決、昨日上午八時許、該廠分函各機關派員調解、工整會代表錢贊庭五區黨部代表陳君毅等均到場勸導先行復工、靜候解決、各工人遂照常工作、至正午十二時許、詎有車間男工胡巧雲酒後向裝盒部工人聲謂汝輩加薪目的未達、何故遽行復工、各工人聞言一呼百應、又紛紛停工出廠、當經廠方報告該管三區一分所段所長、立即督同武裝長警十餘人到場彈壓、一面將胡巧雲拘所候究、而其他排板油灶上藥篾鑵等各部工人三百餘人、因裝盒部出貨停滯無工可做、亦停止工作、截止傍晚五時尚未解決、

▲廠長之表示　據該廠廠長許實銘謂本廠各工人工資較任何火柴廠爲大、此次該部工人遽爾罷工、其正式要求尚未提出、而勞資雙方之損失已達千元云、

▲胡巧雲供詞　據胡巧雲在三區一分所供稱、係車間工人、兼充廠工會執行委員、當時實係勸導、裝盒部工人切勿暴動、如有要求、儘可提出討論、並無其他荒謬言語發出云云、諭候查明核辦、

法院焚燬毒物

上海地方法院檢察處、將十六年三月至十二月止所有沒收之烟等毒物、呈准上峯於本月念五日下午十二時當衆焚燬、昨已屆期、先在廳西空地搭蓋蓆棚、以便監視人員休息、計到各機關代表爲司法部民事司科長馬壽華、高等法院檢察處書記官俞宗練、市政府科員楊霖、市黨部事務所主任李頌三、公安局第三科長何燧、江海關王鏡舜縣政府科員陳永錫、縣公安局陳雲、警備司令部副官卞介白等、市公安局並派保安第一隊巡官穆成金帶同隊士十二名到場保護、旋由楊院長沈首席檢察官與各代表同蒞蓆棚內升座、即經劉檢察官鄭書記官及贓物庫主任陳佩珍等、逐件當衆拆視後、由司法警長楊德山警目楊鰲魚許金清等督同全體法警將所有烟土膏等毒物、共計六千六百八十一兩六錢二分、原封載明分量、計五千九百九十兩另九錢、並另星三千三百另九件、一併當衆架以松柴火油食鹽、舉火焚燬、直至四時半始告竣事、所有燒存之灰即裝入蔴袋運往浦江拋棄以絕毒害、

寶山月浦間築路

月浦在寶山之西北、約六七里、向有小路可通、近以行旅日多、來往頗感不便故月浦寶山之各鄉董有鑒於此、與寶山金縣長及建設局黃局長商議籌款辦法、建築大路、以便交通、聞已集款三千元、將於即日動工、自寶山西門外起、至月浦爲止、

張一麟被殺

法官相驗。身中三槍。

本地人張一麟、爲北泥城橋三民新聞社主任、家住楊樹浦張家浜、前晚九時許、張因欲付電燈費歸家向其母取得洋一百元、至十時忽聞門前有人敲門、張乃詢何人、外面答稱來尋張先生、並稱其名阿四、張即云張先生出外未歸、迨至十時半、張攜洋一百元欲乘騎自有脚踏車出外、甫出門外、突有匪徒四五人向其連開數槍、三彈擊中張之頭腿等處、受傷倒地、兇徒一哄而逃、旋由張妻鍾氏派傭人阿二報楊樹浦捕房、捕頭立飭中西包探馳往兜拏兇徒無着、惟在出事處檢獲彈壳一枚、遂將張車送同仁醫院醫治、延至昨晨一時念分傷重身死、尸送驗尸所、昨午臨時法院委派葛世勳推事蒞所驗明、中西探稟明案情、並稱死者受傷後昏迷不省人事、故亦不能言語、其家境頗爲富裕云云、遂將檢獲之彈壳呈察、繼據尸妻張鍾氏投稱、死者係我丈夫、現年念八歲、即陳述當時情形、並謂我在屋內、開槍之人則未目睹、其所攜之洋一百元則被彼等刦去、至我夫平日並無仇人、此次慘遭暴徒暗殺、要求緝凶伸雪、現家中尚有姑嫜及男孩二口等詞、葛推事得供、諭曰、驗明已死張一麟委係生前被人開槍擊傷、除着尸妻具結領尸棺葬外、並飭捕房緝兇手到案訊究、

大世界游覽儲蓄部存款章程

(甲)活期儲蓄　大洋一元即可儲存、滿一百元期足一個月者贈遊券一張、多則類推、利息按月七釐、每半年復利一次

(乙)零存整取　每月存洋五元（每戶五十元爲限）月贈遊券二張、定期三年期滿取本利洋二百十元、六年者五百二十六元、九年者九百九十二元

(丙)▲整存零取　祇贈游券不計利息、一百元爲一份（每戶以十份爲限）定期一年、每份每月贈游券五張、多則類推、期滿還本、二年者月贈游券六張、三年者月贈游券七張

(丁)▲整存整取　既贈游券又給利息、存洋一百元月贈游券二張、定期一年期滿取本利一百十元、二年者一百念四元、三年者一百四十元、五年者一百八十元

(戊)逐月付息　存洋一百元逐月付息月贈游券一張、定期一年每月支息八釐、三年者九釐、五年者一分

(己)對本對利　存洋一百元定期七年到期取本利洋二百元、每月贈游券二張、多則類推

(庚)子女嫁娶　存洋二百元定期十五年、備將來子女嫁娶之費、期滿取本利洋一千元、每年贈游券四十張

(辛)長券存款　存洋一千元定期一年、年息八釐、贈長年遊券一張

●注意　本儲蓄部辦公時間下午二時至十時（電話）中央六〇七號

考察烟禁者返滬

中華國民拒毒會、以江蘇現行禁烟辦法、有改善之必要、亟須實地考察、俾便研究對症發藥之方、加之國際禁烟大會將於明年秋季舉行、我國尤不可不及早籌備應付、爰由總幹事鍾可託親往蘇省各屬考察烟禁近况、並討論應付國際禁烟大會及拒毒運動事項、鍾君於月前動身、經常熟蘇州南京江陰無錫鎮江揚州等處、已於昨日返滬、據云、各地烟毒之流行較前愈烈、如不亟圖挽救、前途將不堪設想、各地民衆對於拒毒運動、非常關心、亦肯努力進行、輿論界尤屬熱心、非僅拒毒運動前途之光明現象、抑亦中國改造運動之好現象、聞鍾君約在滬勾留四五日、尚須到常州丹陽等處考察並提倡、

皖同鄉會籌備紀念

安徽旅滬同鄉會昨日下午三時開五週紀念第四次籌備委員會、到關芸農夏雲礎洪朗度顧三十餘人、推汪禹丞主席、報告會務畢、即決定各案、一大會地點決假法租界共舞台舉行、二日期定六月七日(夏歷四月二十日)星期四自上午九時起至下午五時止、三第三屆徵求會員大會事宜、依章共分六十隊推舉許靜仁爲總隊長、程霖生總參謀、江眉仲等爲隊長、並續聘各同鄉担任徵求、四游藝計分京劇歌舞崑腔及各種遊藝等、節目由夏雲礎曹夢魚担任接洽及編製、六時許茶點散會、

商界小新聞

▲德濟水之暢銷　海甯路天保里德濟製藥公司所發行之德濟水、係德醫史國藩根據德國良方加以多年治疫的經驗配製而成之痧藥水、藥性和平、奏効迅速、購服者均稱頌之、近日天氣漸熱、聞各團體各工廠及慈善家前往購定者異常踴躍、

出版界消息

▲旅行雜誌二卷春季號　四川路中國旅行社發行之旅行雜誌、以印刷精良內容優美蜚著盛譽、其第二年之雜誌除春游特刊已經出版外、春季號因印刷遲誤至昨日方始出版、此期頁數增至一百二十頁左右、仍完全用銅版紙精印、封面爲三色版「六和古塔」「文字方面計遊記六篇、小說三篇、作者爲朱成厚盱衡生居哲黟孟君平包羅多崔其煒黃震遐周瘦鵑程小青瀓六山房等、圖畫有世界名勝風景照片五十餘幅、又有黃銅版紙精印美術照片四幅、至爲名貴、該社志在提倡旅行事業、闡揚中國文化、絕不存營業思想、每期仍售大洋二角、僅及成本之半、

▲生活週刊三卷念八期　上海辣斐德路四四二號編行之「生活」週刊三卷念八期明日出版、內容有「一致」「道德的觀察」「國恥」「美化」「由學徒到發明家的王雲五先生」「紐約倫敦巴黎柏林之學生生活」「夫婦同做國會議員」「中國人發明的最新印字機」等十餘篇精警文字外、有「是可忍孰不可忍」等插圖多幅、預訂全年連郵費僅一元、

思紅飛白潤例

王西神嚴獨鶴近爲陸思紅訂飛白潤例云、陸思紅先生、以天賦藝才、治金石書畫有年、造詣之深、頗具獨到、顧其性孤僻、惜墨如金、非至好鮮知之者、曩在禾中、嘗創以鏤空效古帖書扇頭、雋雅絕倫、逸趣橫生、海日樓沈子培太史見而奇之曰、斯飛白也、可以問世、爰爲手訂潤例、潤例既訂、求者踵至、先生以應接不暇、頗厭苦之、旋太史謝世、先生悲伯牙難得、束筆高閣、大有此調不復重彈之槪、按後漢靈帝時詔蔡邕作聖皇篇成、詣鴻都門、時方修飾、見役人以堊帚成字、歸因作飛白書、漢魏宮闕沿用其體、飛白於是濫觴、其後眞傳漸失、學者流俗、遂爲藝林所不取、今先生變通古法、力矯其弊、偶仿晉唐名家手筆、脫胎換骨、妙到毫端、西神等驚其技之不常有也、強勸勿復自祕、幷爲紹介、茲定以扇面一千頁爲額、每頁僅收磨墨費洋二元、藉資宣傳、扇面過大過小或驚品面議、額滿即止、願同好者莫交臂失之、收件處老北門西舊倉街恆德里五號方浜路雲祥里三二八號云、

▲誌謝　昨承商務書館惠贈東方雜誌第二十五卷第三號英語週刊第卷第六五〇六五一號各一册、又重九票房今日日夜假座甯波同鄉會舉行排彩、承贈入場劵四紙、併此謝謝、

儉德儲蓄會消息欄

第六次學術演講

儉德儲蓄會學術演講社自組織以來、演講已經五次、每次聽者均極踴躍、本星期三(五月二十三日)晚第六次、本應請哲學專家李石岑先生演講、李君適有事、改爲下星期、故此次仍由胡樸安先生演講、講題爲「易序卦傳新解」、以周易序卦傳正文、與現在社會進化學說相印證、說極新穎、而語亦極饒興趣、該會並不限定多額及是否會員、且不收費用、願往聽者、尚可報名加入云、

(星期同樂會改期訊)儉德儲蓄會本星期日之第廿四次會員同樂會、本應照例舉行、頃以本埠惠中女學校假座該會之演講廳、舉行慰勞北伐將士遊藝大會、故此次同樂會改遲一日、於廿八號(星期一)上午九時半補爲舉行云、

中華大文豪親自經驗

章廉士大醫生紅色補丸紅色清導丸嬰孩自已藥片爲家庭良藥證明確有偉大效驗

上海喚章書報社社長三五特刊總纂徐中將翰臣先生浙之鄞縣人也爲當代文學而兼書法演說法律政治軍諸家也因平素護黨救國立說著書操勞過甚致腦力有時失健遂購服韋廉士大醫生紅色補丸迄今腦力復充精神加倍其夫人王妙春女士及公子世錄(現亦任軍事高等顧問)世鈐世針並令媛靈球靈珠靈玥令長媳顧淑德等亦曾服此丸均有彰彰明效此外復有紅色清導丸能潤肝潤腸嬰孩自已藥片亦爲兒女腸胃各症之聖藥徐中將之男女公子亦服之而奏功者也茲將該中將所題贈藥到病除四字攝鑄鋅版披露報端以爲世之同病者告韋廉士大醫生馳名家用良藥凡經售西藥者均有出售或直向上海江西路六十號韋廉士醫生藥局函購每一瓶大洋一元五角每六瓶大洋八元郵力在內紅色清導丸每一瓶大洋六角每六瓶大洋三元郵力在內嬰孩自已藥片每一瓶大洋六角每六瓶大洋三元郵力在內

藥到病除

鄞縣徐翰臣

閘北水電公司出水通告

本公司新水廠業已試行開車出水供給全區但因水力甚激且以前輸送方向相反致將舊水管內層所附積污衝下水質頓形混濁本公司現定於夜間專行放水冲洗大約三五日即可完全肅清屆時水質必能澄潔足副用戶諸君及全市市民之望特此通告

中國通商銀行總行廣告

本銀行創始前清光緒二十三年招集商股資本額定規銀五百萬兩實收規銀二百五十萬兩專營定期活期往來各種存款抵押信用各種放款及匯兌等一切銀行業務本埠南北市分行及外埠分支行兼各種儲蓄手續便捷利息優厚如蒙惠顧無任歡迎上海黃浦灘七號電話經理室一〇五九三營業室一六一三八會計室一〇二七八電報掛號三七七三

廣舞臺 寰球樂班全班戲

開設虬江路中 聘請粵東 四月初八日夜 電話閘北二百六十五號

日戲 ◀配景俠艷名劇▶ **梅之淚** ●陳醒輝首本● 全班名伶落力拍演 價 特等大洋一元 頭等大洋八角 二等小洋五角

夜戲 (新編忠義俠情愛劇) **黃花淚** ◀陳少麟主任▶ 全班名伶落力拍演 價 特等大洋二元 頭等大洋一元 二等小洋七角

永安天韻樓

◀露天影戲▶ (開映國產著名傑作新片) **劉備招親**

大京班 王樹臣 俞蘭卿 陸子良 伍逢春 紅梅 譚瑞亭 小長勝 小艷芳 琴雪英 何 廿五本 廿六本 **狸貓換太子**

鳳儀班 金鳳樓 朱桂紅 胡沙朋 朱韻聲 崔金霞 馬叔岩 徐惠寶 胡青峯 ◀日夜開演拿手好戲▶

柳男子新劇社 吳愛珠 王少白 金玉如 張四維 趙文璧 李君梅 **刺馬**

⊙欲知詳細說明請閱天韻樓日報⊙

先施屋頂花園

大京班 特煩應君寶蓮新排大宋歷史好戲 (十五本)(十六本) **狸貓**

樂社女子新劇 特煩呂君夢樵新排著名俠義警世新劇 **江湖大好老** 特此露佈 排練純熟 即日開演

國產影片 日夜開映 **同居之愛**

新新屋頂花園

新聲大京班 王俊宸 張銘軒 趙君甫 麒麟童 李鑫培 王寶蓮 秦雪霞 王蘭卿 水上飄 宴杜文 七八本 ●飛龍傳●

鐘社新劇 林雍容 夏天人 宋癡僧 張大公 秦哈哈 董天心 日本 **(與山東)**

精神團 張冶兒 易方朔 ◀滑稽新劇▶

露天場 少林會 鄭吉清 ◀驚人武術▶

大世界

地址 愛多亞路 西新橋塊

大世界建築告成 大之露佈 (門票小洋三角)

▲須知今年之大世界非去年之大世界 ▲此後之遊戲場異往日之遊戲場 略撮大要如下

新建五層樓高大洋房分 亭●台層樓●開●廳●悉號 共和一一有一層之精美佈置 一場有列場之新奇遊藝共和 廳、陳中名花四時常設雅座 品茗鬧台得靜共和鬧、紹興 文戲連樓彩南方歌劇彈詞說 部共和滑、徽州戲純粹徽調 各方團、稽捧腹 共和台魔術新戲從未有過 科天影、魔奇巧莫測 共和亭術高蟲雲霄備觀洋場 車水馬龍盡在眼底 其餘大京班群芳會唱 卷戲杭州班等等尚有 種種遊藝不克遍載 露天影戲場陳設大千 世界部門一所

榮記大舞台

男女合演 四月初八日戲 准演文武拿手好戲 價目 七角 六角 四角 三角 二角 注意

陳金聲 沈艷芳 殷春虎 張竹軒 孫慶春 白鳳英 梅春奎 李瑞亭 袁小樓 小桂元 于蓮仙 李桂芳 筱凌雲 (孟林) (麗樹) 君森

伐齊 雙珠鳳 冀州城 天門走雪 東王莊 (八小康拿捉) 霸王(玉春)(新堂) 別姬

榮記大舞臺 男女合演 四月初八夜戲

准文拿手好戲 價目 注意 一元 八角 六角 四角 三角

殷春虎 于蓮仙 張竹軒 沈艷芳 李桂芳 張桂芬 林樹森 孟麗君 李桂 小卿 春 子達 筱凌雲 袁小樓 白英 李元亭 小瑞麟 陳桂芬 孫嘉奎 李慶勝

◘ 四奇本 女鎮 夢國 鸞高 出廷 世贊

林記更新舞臺男女合演四月初八日戲

天下第一橋

今日開演 優美名劇 二時登場 光臨請早

林記更新舞臺男女合演四月初八夜戲

周翠蘭 劉斌崑 劉鳳卿 陳佩卿 張龍卿 筱樓月 紅 香艷 親王 筱香 筱紅 王菊 劉冠 張影喜 鞠鳳培 蔡德君 桂奎卿

◀ 開演 響馬 初次 東 今晚 山 ▶

上海舞台男女合演四月初八日戲

電話中央六五〇五

陳順來 王桂卿 樊春樓 劉雨田 趙韻聲 劉艷琴 黃玉麟 趙君玉 筱蘭芬 賈璧雲 吳桂芬 賈雨田 劉少山 金如 趙泉 于雨亭 趙韻聲 吳桂芬

四本 全本 頭本 鐵公雞 ▷ 新玉堂春 △ (俠客奇中奇)

上海舞台四月初八禮拜五夜戲

電話中央六五〇五

趙東昇 筱蘭芬 劉艷琴 賈璧雲 吳桂芬 曹毛包 曹甫臣 于雨亭 金少山 黃玉麟 趙如泉 趙君玉 趙韻聲 郭春華 李春利 曹毛包 初次到申文武鬚生 許奎官

頭二本 虹霓關 離間計 白眉毛▶ 大戰鄱陽湖 ●大鬧高家店

法界共舞台男女合演 四月初八夜戲

電話三千百五十七

月樓七角 特包五角 頭包四角 官廳七角 特廳五角 頭廳三角 二廳二角 三層二角 廂角

富雲霞梅 增長勝 韓幼長 龍雲寶 馮志 粉奎 鍾菊花 曹鳳林 霍冰艷 陳春祥 碧彩霞 夏琴芳 陸培 麗 霞 蔣 陳樹田 王榮森

龍鎮 普天 同慶 雙挑 華車 光武 虹興 全橋 本會 馮小青 全本 ◀四郎探母▶

丹桂第一台男女合演四月初八日戲

杜雲卿 白玉艷 小三麻子 劉美玉 雪玉 蓋文 孟玉 杜明 小鴻 劉茂 白雲 安卿 劉舒七 蓋玉洲 瑞廷 安德寶 舒元 劉洲 李君玉 蓋元 文艷 瀛玉

石十回 霸王別姬 拿康八 十八扯 遊龍戲鳳 南天門 拿高登 (◀借東風▶)

丹桂第一臺男女合演四月初八夜戲

小孟七 劉文美 雪明小 瑞德玉寶白 蓋玉廷 杜雲 白瀛 劉洲舒元 安廷 蓋玉廣 程菁舒 安三麻子元 劉瀛洲 程玉菁 李君玉

鄒應龍 放牛 馬坡 石秀 探莊 宋江 鬧院 比干 挖心 定軍山 泰莊 虹霓關 胭粉計 新玉堂春

天蟾舞臺 男女合演 四月初八夜戲 傑作拿手 好戲

全體名角登台演唱 准一律 電話中央三七二另

筱菊鈴 陳鳳卿 董志揚 高百歲 劉奎官 潘雪艷 劉漢臣 琴雪芳 王芸芳 小楊月樓 (麒麟童) 打黃 兒女路遙

焦贊 金台 一箭仇 比干挖心 九江口 六月雪 殺四門 二紅霓 本關 英雄傳 知馬力

天蟾舞台男女合演 四月初八夜戲 特煩全體名角 一齊登台

准演拿手傑作文武好戲

彭春珊 董志揚 高百歲 潘雪艷 劉漢臣 琴雪芳 麒麟童 小楊月樓 王芸芳 劉奎官 琴秋芳 葛華卿 楊菊笙

新排新劇 (三四本 香蓮帕) 今夜初演

瘋癱骨痛 血有毒

每瓶洋一元七角半 每打洋拾七元五角

梅毒經久不治，毒菌潛入血液，而成瘋癱骨痛，故根本治法，必宜清血中之毒，本藥房發行「哈蘭士內服六零六」，清血解毒，惟一聖藥，凡蘊積血毒釀成之全身瘋癱·四肢麻木·背瘋膝瘋·筋骨牽痛等一切瘋症，服之，立見全愈

上海四馬路中 太和大藥房總發行 各埠藥房均有出售

律師馮仲拔證明金海貿易公司退股受股啟事

貨及一切營業權利關係全盤讓與原副司理陳鴻儀君接受辦理各股東有願退股者得按該會議所核定之價格向陳鴻儀君收還股本寶璇君與陳鴻儀君雙方同意訂立條件由本律師簽字見證自後有退股受股各項手續均已交清楚自民國十七年五月廿三日起所有該公司從前人欠欠人概由陳鴻儀君負責收取或償還該公司生意盈虧與退股股東完全無涉特此證明

民國十七年五月十日金海貿易公司第三次股東會議決將基本股款招牌生財存貨存銀行各情在案今據退股股東及保證金代表人鍾... 律師馮仲拔啟

德成豐米號啟事

啟者小號理年數年業肇辰為推記會議手圖以證在章作名讓前批倘外者廢洛辭月下於老消有担自特前君經間股王另以保登此股於理將份姓單立前經報聲東丁並所自由新願用日明兼卯於有願下股君本起經年戊顧如執東單經經號一

警告魏承富

汝上月在本廠用詐充跑街職之機手段規洋元七百七十兩貨品取敗而於收費計大向外則三尺告廠 勸告念八尋向新償來民及面十敢 ... 清二元寬法 知須匿隱 本報世界無院七〇及上汝 裕興 里 森 椿 路告

受股聲明

鴻儀於前與京北業物廣股退巳貿內以涉同 ... 北京路各股東... 陳鴻儀君承受並負責 ...

退股聲明

實務因無原手欠自脫除登張鍾 ... 民國十七年五月 ... 鄭詠全啟

虹口大戲院

虹口乍浦路北 電話一口四八號

時間 日戲三點鐘 夜戲七點一刻 九點一刻 價目 樓上三角 樓下二角 幼童減半 日夜一律 每逢星期一四換片

今天日夜開演三次 ◀巴賴尼格耳女士傑作▶ (禁宮艷史)

預告▶ 即禮拜一起開演 (亂世忠臣)

城南通俗大影戲院

小南門 大東門 北南 每星期二次換片

時間 日戲 二時半 夜戲七時 九時起 價目 優等正廳一元 特別四角 正廳二角 包廂 幼童減半 日夜一律

今天日夜開演 ●全球愛情諷世佳片 ◀奇偉壯麗堪稱絕作▶ ◘窮人之妻◘ 片內加有中文說明

●預告● 初八日起開演 (洛陽橋)

德國柏林大學醫學博士江逢治監製

痧藥水

▲以江逢治痧藥水送人 ▲以購江逢治痧藥水送人 選博士每年上市有救人之用心貴重之家庭良藥 ... 是市上施送者 ... 惟有效果 實之救宜 ... 慈善施送：審慎辨別 (江逢治痧藥水) 貴重原料：道地配製 每年均由江博士親自配製十餘年救人不惜千萬 起死回生：百發百中 急痧絕氣既斷起立服此水數滴止瀉止吐

價目 每瓶一角 每打一元 批發特別克己 上海四川路三四一號A 江逢治製藥公司總發行

遺失往來摺聲明

上月日去德扣掛另有現此 ... 德記聲明

柏林德國大學醫學博士

謝其綱

診所南京路寶成銀樓 香粉弄 中央電話 ... 診時 上午十時至下午四時

百星大戲院

老靶子路福生路口 電話北第一二五二

今日日夜開映 ◘德國海軍戰事愛國實事巨片◘ ◀愛 姆 敦▶ 優待愛國同胞 並不加價

他們愛國 唯一策略 寧為玉碎 毋作瓦全

時間 日戲 下午三時 五時半 夜戲九時一刻 價目 日戲 樓下六角 樓上一元 夜戲 樓下八角 樓上一元二角

中央大戲院

電話中央三二五五號 每逢星期三星期日換片

時刻 (日戲) 三點起 五點半 (夜戲) 九點鐘起 (價目) 日戲樓下四角 樓上五角 包廂八角 一律小洋 夜戲樓下五角 樓上六角 包廂九角 幼童減半

華劇影片公司出品最近古裝武俠愛情巨產國 ◀海外奇緣▶ 張惠民 吳素馨 主演

新中央戲院

電話北二二三二號 每逢星期三星期日換片

時刻 日戲三點鐘起 五點半 夜戲九點鐘起 價目 日戲三角 四角 夜戲五角 六角 八角 一律小洋

電影皇后 瑪麗璧克馥 作 ... 主演 ◀詞 女 懷 春▶ "KIKI" 片中加印中文說明

武昌大戲院

地址虹口武昌路四號 電話北七九二五

(時間) 三時 七時一刻 九時一刻 日夜一律 (價目) 樓上四角 樓下二角

●著名滑稽愛情趣劇● ▷大明星雷門葛萊非斯主演◁ ◀假 癡 假 呆▶ ⊙加印華文字幕以便觀覽⊙

黨務

總理遺囑

余致力國民革命凡四十年其目的在求中國之自由平等積四十年之經驗深知欲達到此目的必須喚起民衆及聯合世界上以平等待我之民族共同奮鬥現在革命尚未成功凡我同志務須依照余所著建國方略建國大綱三民主義及第一次全國代表大會宣言繼續努力以求貫徹最近主張開國民會議及廢除不平等條約尤須於最短期間促其實現是所至囑 孫文

市指委會昨日招待 全滬農工商各團體代表 一致議決永久對日濟經絕交

中國國民黨上海特別市黨務指導委員會、爲反日事件、於

上午招待工農代表

昨日上午十時在少年宣講團、召集工農代表開談話會、徵求意見及討論具體辦法、到會人數、約二百餘人、主席周致遠、行禮如儀、即由

□主席報告談話旨趣

略謂本黨部招待諸位、來此談話、爲討論對日方針、及今後經濟絕交辦法、自從濟南慘案發生後、全國憤慨異常、但値茲北伐進展時期、唯一辦法、只有先打倒日帝國主義之工具張作霖、及抵制日貨、制日本經濟的死命、能負起這責任的、只有工農兩界、所以我們希望工友們、須有嚴密組織、稍一不愼、反動份子、就乘機搗亂、現在工界方面、雖有外交後援會、是受市黨部及工整會指揮、但是工界加入者僅有數十工會、查上海工會、共有六百餘、希望其他工會、亦踴躍加入、作有組織有步驟的努力抵制云云、

□市宣傳部長陳德徵報告

大意我們召集各界談話會、有兩種意義、一、整齊步伐、二、同各界討論有組織有條理之經濟絕交、現在工人學生、已有組織檢查日貨之舉、黨部爲防發生意外起見、擬將所檢出之日貨存於南市普育堂和閘北湖州會館、同時借南市縣商會、及閘北商會爲辦公地點、凡工友學生、因檢貨發生困難時、可至就近商會報告、以便交涉、關於第二項、我們須有統一辦法、使奸商不得再進日貨、此種辦法、最有效者、爲抽日貨稅、使之價格漲高、銷場自然縮小、同時我們須注意、此種計劃、非堅持半年或一年不生效力、要制日本經濟死命、我們必須持之有恆、但是這種責任、完全是在一般工友身上、

□市黨部秘書長劉雲同志致詞

大意甚希望工人所組織之外交後援會、多推代表參加、反日暴行委員會、之經濟絕交委員會云云次、工界

後援會代表報告

工作經過、略謂慘案發生後、即由八十餘工會發起、召集工友代表六十餘人成立此會、現在工作、僅分宣傳檢貨二種、惟因環境關係未能熱烈進行、希望各工會、多多參加、以便擴大範圍云、末

討論事項如下

華洋烟公會代表提議、一、使米業工會、不供給粮食於日人、二、組織現爲日人服務之工友、三、組織獎勵檢查條例、裝釘工會代表提議、一、組織大規模反日運動、二、澈底調查日貨、在租界商人私運日貨、可查封其在華界之產業、末由其他各代表發言散會、

下午招待商界代表

又本市黨務指導委員會於昨日下午二時、召集全市商界代表、舉行茶話會、到總商會、縣商會、閘北商會、市商民協會、各馬路商總聯會、南京路商聯會、各巨商聯會等代表共二百餘人、由市宣傳部長陳德徵主席、宣傳部全體職員招待主席恭讀遺囑後、即致開會辭、後由各商會代表相繼發言、茲將各人意見約述如次、

□主席陳德徵致開會辭

略謂今日本黨部招待商界諸君來此、作簡單的談話、即討論對日經濟絕交辦法、本黨部有一計劃、即欲時時與諸位見面是也、近來有一種謠言、即因銀拆增高而起、銀拆何以增高、蓋自日本出兵山東、商人以抵制日貨、想不能免、故紛紛向日預定貨物、致銀拆增高、據開現金八千萬已輸入日本人之手、吾人甚願此說之不確、吾人常聞商人祇說在商言商、今應改言在民族言民族矣、蓋在商言商、範圍較小、應從民族整個上着想、爲整個民族謀利益、才是吾人之天職也、此次抵制日貨、對日暴行委員會議決、對日貨百分抽七十、五十、三十等、以作救國基金、雖有人言五三以前、濟案尚未發生、預定日貨、似不能認爲違法、若亦受同一抽納基金殊難爲事理之平、不知爲增加中華民族之利益、應先有所覺悟、蓋日人對我中國如二十一條之提出、歐戰時屢次壓迫吾人、屢次出兵山東、阻止東三省國民革命之活動、阻止北伐軍之進展、慘殺同胞、則吾人對於日本、應存永遠與之經濟絕交、固不待此次濟案發生、方始覺悟、故吾意所抽定百分率、他人以爲甚高、吾則尚以爲不足也、凡事欲求多數人之幸福、不得不犧牲少數人之痛苦、例如民國十二年間、中國共產黨首領陳獨秀、至廣州與 先總理商量共產黨徒以個人資格加入國民黨、共謀三民主義之實現、後以共黨破壞吾黨行爲、漸次暴露、故於去年三月二十日有毅然清共之舉、吾人亦知內有許多青年非不可出宥者、然爲謀大衆之幸福起見、不得不委曲者少數可宥之青年、此事堪爲此次抽納救國基金之正確譬喻也、故稍受目前之痛苦、即所以謀未來之幸福、應請求商界同人、接受對日經濟絕交辦法、工學兩界對於此次日人暴行、頗有激烈辦法、但皆欲觀商界抵制之有無決心、方始實行彼等之計畫、故更希望商界自動抵制日貨、免爲農工學界有所藉口、今日諸位來此、一方願諸君接受本黨部意思、一方還望充量發表意見、以備採擇、

□市指委王延松演說

大意勸商人不要對工人有所歧視、（詞長不錄）又次由商界發表意見、其大意如下、（虞仲威）謂請大家須將目光移轉到提倡國貨、（張子廉）謂請市黨部領導全市商人、謀永久之抵制、絕對應抵制之物如成品等、應抵制到底、黨與政府應與民衆深切合作、共同籌備原料製造廠、婦女應切實抵制、不要多購日貨之裝飾物（王肇成）謂商人須立於自動地位、不可在被動地位、並請市黨部召集做日貨之商人、詳細討論、（余仰聖）謂我們抵制方法、須從自己做起、（徐賡華）謂吾國工貨出產者甚多、吾國民應全用國貨、應澈底厲行經濟絕交、並且大家須出金錢來提倡國貨、（葉惠鈞）謂自五三慘案發生後、市黨部工作極辛苦、分頭召集各界談話、尤見熱誠、目下之上海、處處伏有危機、市黨部爲人民着想處、爲人民消弭危機於無形、至於經濟絕交、商人自身當然須受苦痛、但這種苦痛、吾人必須忍受、吾甚望四萬萬人一致合作、以禦強敵、尤望市黨部能常常邀集各商會各幫各業的代表談話、（陶洪範）謂吾人要永遠抵制、須請大資本家勿將國貨價格提高、（郎志豪）謂反日暴行委員會所定經濟絕交計劃大綱、甚爲允當、我們當努力使之實現、（陸祺生）報告煤業已實行抵制、並組織合作公司、惟有兩點須請求黨部者、一、請轉請國府對於運國貨之煤之水脚應減輕、二、請轉致各界、一致援助此種煤炭業之合作公司、各人發表意思之後、經主席分別答復、惟發言諸人中、有名褚文綺者、出言喪心病狂、反對將五卅慘殺事件以前所定之貨繳納救國基金、並對救國基金之百分率有所非議、發言時、舉皆嗤之以鼻、發言後、即被逐出會場、當由主席駁斥其妄、全場莫不稱快云、

市指委會 各部工作

▲宣傳部。。 連日派員招待工商學各團體、異常忙碌、前日下午在總商會招待全滬教職員、昨日上午在少年宣講團招待工農團體代表、下午派員在總商會招待商人團體代表、指導科主任陶百川同志出席寶山路六區黨部指導、編審科正在編輯「五卅」紀念册、並擬就五卅宣傳大綱及各種標語、

▲組織部。。 該部指導科爲考察下級黨部工作人材起見、特將出席指導報告表加以修改、表中特增會議批評一欄、內分會場佈置、會議前之準備、會議時之發言者及會場秩序等四項、而對於第三項、尤爲注意、又分爲發言有系統否、理論正確否、發言有煽動力否、明瞭主義否、明瞭本黨現狀否、明瞭政治現狀否、明瞭民權初步否等十餘目、又連日各區黨部登記各區分部同志該部均派人出席監視、非常嚴密、

▲訓練部。。 該部昨日下午二時開第五次部務會議、全席章雋明、紀錄程膺、開會如儀、議決案如下、（一）指導科提議、定期召集各區訓練部幹事談話會案、（議決）付各區訓練部長譚話會討論、（二）調查各書肆出版之社會問題的書報並組織審查會案、（議決）原則通過、由指導科擬具辦法、提出下屆常會討論、（三）黨化教材的審查方法案、（議決）製造表格先函知教育局、請將本市各小學黨化教材名稱及出版書目調查見復、再行校辦、（四）應征文字處理問題案、（議決）由攷查指導兩科會擬死舍標準及處理方法再行討論、（五）分班定期召集各區分部指導員談話會案、（議決）先由總務科向組織部調取各分部指委姓名、並分配時期召集云、

各區指委會消息

▲一區開第一次民訓會

中國國民黨上海特別市第一區黨務指導委員會民衆訓練委員會、於昨日下午五時開第一次會議、到委員楊清源馬文達劉國樑朱覺影吳伯匡、市民訓會代表邢琬列席指導、馬文達主席、朱覺影紀錄、行禮如儀、一、報告、主席報告本會成立經過、及工作情況、（一）馬文達接洽海關華員俱樂部調查日貨進口事、（二）馬文達出席華洋印刷工會成立大會、（三）朱覺影出席冰鮮漁業工會成立大會、二、討論、甲、民訓會通則案、議決、通過、乙、分配職務案、議決、朱覺影兼組織主任、劉國樑兼訓政主任、丙、聘用幹事案、議決、暫用二人、丁、聘任胡壽祺爲文書幹事案、議決、戊、工作計劃案、議決、推朱覺影馬文達起草、三、市民訓會代表邢琬指導、四、臨時動議、甲、請保衛團於五卅紀念日全體出防保護演講者、並維持治安案、議決、通過、乙、對五卅慘案發表告民衆書、議決、通過、丙、請邢琬同志担任義務秘書案、議決、通過、五、散會、

▲三區召集各分部指委聯席會議

該區黨部、昨日召集各分部指委談話會、到何惟忠張鐵民黃啓增程則鳴淩憲文孫震春湯天陶陳章韻沙千里等、市訓練部代表葉之駿列席指導、由組織部長周大融主席、何惟忠紀錄、首由主席報告開會原因、湯德民報告召集活動份子之重要、及劃分部之性質與計畫、市訓練部代表報告成立訓練部之由來、及其與分部之關係、並市訓練部最近之工作狀況、繼由各指委報告各分部登記情形、末討論登記辦法、散會已四時矣、

▲四區通過各分部指委

昨（二十四日）下午七時該區黨部開第五次指委會、出席者鄧通偉郭太原張超人陳以恩區皓、主席鄧通偉、紀錄鄭啓中、開會如儀、並靜默三分鐘爲五三濟南死難同胞誌哀、議決事項如下、一、決定各區分部指導委員如下、一分部梁國璋、二分部姚棟材、七分部王士毅、八區分部王佩珊、九分部羅少仝、十一分部楊伯庚、十二分部鄭啓中、十三分部梁再生、十五分部盧蘊恩、十六分部顧筱閣、十七分部潘國材、十九分部張乘、二、所屬二十六二十八分部撥歸第七區黨部管轄、三、決議由宣傳部出版旬刊、以利宣傳、四、舉定鄧通偉張超人陳以恩區皓霍振南爲本會臨時民衆訓練委員會委員、五、華商工會請派員往登記案、交組織部辦理、

▲六區各分部指委昨日就職

昨日上午十時六區黨部召集第五次指委常會、出席者姜懷素唐泉后大椿黃金燦江季子周永年江普德等七人、江季子主席、江普德紀錄、開會如儀、常務委員及各部長次第報告畢、即行討論、議決案列後、一、指委生活費案、議決通過、二、三分部趙增祺辭職案、議決委倪劾先代理、三、五分部陸觀崇辭職案、議決挽留、四、黨員審查案、議決通過郭永熙等三十八人、五、選舉民訓委會組織訓政主任兩人案、議決、推周永年爲訓政主任、黃金燦爲組織主任、六、成立臨時民訓委會期間案、議決即日成立、並由秘書處呈報市部、七、二十九分部陳客甫赴甯未能前來就指委職案、議決由李秀靈同志代理、又該區各分部指委就職於昨日下午二時在該區黨部舉行就職典禮、到市組織部長吳開先、市訓練部代表胡祖姚、市宣傳部代表陶百川、及區指委暨各分部指委等共二十六人、首由主席報告開會宗旨、次由各分部指委宣誓、繼以市組織部長吳開先及各代表訓詞、由各分部指委代表黃紹緒致答詞、旋即閉會、

▲眞茹獨區指委會發行登記特刊

眞茹獨立區分部自委派指導委員後、對於黨務進行、非常努力、現已開始登記、昨開第二次指委會議、出席康選宜沈愚史昌蕃鄭秋生符熙勝、主席康選宜、記錄符熙勝、議決事項如下、（一）每逢星期一三爲指委會常會期、（二）六月五號以前爲登記截止日期、（三）發行登記特刊定名「新風」、

▲七區確定登記日期

該區黨部組織部於本月念四日、開各分部指導委員聯席會議、到一分部金延生、二分部黃啓衡、三分部杜耿孫、四分部徐文炳、七分部占覺非、八分部吳子久、十分部李劍白、十二分部葛成宏、十三分部李研農、十四分部李天行、勞大各分部易鴻圖、林岩泉、方心芳等、主席鍾行素、記錄高文奎、主席報告開會宗旨、一、解釋登記意義、二、報告本部指委會成立情形、三、說明各分部指導委員的責任、促集分部登記工作、緊張黨務情形、議決事項、一、各分部指導委員得揀定日期、呈報本部舉行各分部之黨員登記大會、屆時該分部全體同志均須按照所規定地點時間、出席大會塡表登記、其有確因事不能赴會者、由分部指委轉呈區黨部准其在登記期內補行登記、二、決定各分部就所在分部舉行黨員總登記日期如下、一分部定星期六、（五月念六日）上午十點至十二點、八分部定下星期三下午三點至五點、十二分部定下星期六下午二點至四點、四分部定星六下午二點至四點、十三分部定星期五、下午一點至三點、屆時由區黨部會同分部指導委員出席指導、議畢散會、

皖指委會第八次常會

安徽黨務指導委員會、於本月念一日開第八次常會、到陳訪先、李蔚唐、金維槃、方治、劉眞如、主席方治、紀錄翟宗濤、開會如儀、讀上次議決案後、即開始討論、甲、報告事項、（從略）乙、討論事項、一、民岩報函請撥給刊登廣告費、並請月給二百元爲包登廣告之資由、議決、月給廣告費三十元、二、潘幸生、陳遜周等、以誣被拘、呈請轉咨特種刑事法庭開釋案、議決、函詢總政治部方副主任、三、前省總工會籌備委員鄒安富爲朱規清等毆辱黨委、非法逮捕黨員、呈請查辦案、議決、交民訓令、四、胡敬之等爲張革昌打傷崔文忠一案、呈請轉高等法院再審案、議決、事涉司法、由本人逕向高等法院呈訴、五、崔王氏夫崔文忠、被總工會糾察隊長張革昌打傷一案、呈請轉高等法院並行開審由、議決、併上案辦理、六、從略、七、貴池縣長齊琳爲該會總工會籌備委員張樹華呈請撥付開辦費、呈請鑒核指導由、議決、各市縣民衆運動、未經本會通令恢復以前、所請撥付經費一概不准、並咨省政府轉令、八、從略、九、無爲縣黨部呈請迅令撥給黨費案、議決、存、十、訓練部提案、甲、請改委魏崇陽爲考查科幹事、加知胡星若爲助理幹事案、議決照准、乙、本部指導科主任胡伯玄、前次誤爲胡鏡、請予更正案、議決、照准、丙、各市縣提委候選人登記時、本部應否附帶考查抑俟登記完畢時再行考查、請核議案、議決、俟登記完畢後再行考查、十一、民訓會提案、甲、未經本會核准在案之各種民衆團體、事前自由組織活動者、應否取締案、議決、遵照中央命令嚴行取締、乙、各民衆團體雖經中央明令停止活動、但遇外交問題、得由本會隨時召集、派代表參加案、議決、照准、十二、請委張珍本爲事務科助理幹事案、議決、通過、十三、登記證如何理案、議決、各市縣指委候選人登記時、如無黨證者、必須證明、至委派爲市縣指委時再行由人證明（予）

工整會消息彙誌

上海工會整理委員會、昨前工作狀況、彙誌如次、

▲指導科。。 該科自各區整理員選派條例公佈後、要求應試者、異常踴躍、但各項手續不完全者甚多、該科現特限三日內着令補塡、以昭愼重、又榮昌火柴廠發生怠工事、該科派周廷權前往設法調解、又調解股派徐介華同志前往調解新大機器廠歇工友事、趙再卿同志前往調解機廠第三分會與進步廠因開除農友二人事、鐵路翻砂作包工與工友糾紛事、派趙再卿同志會同農工局辦理、上海市皂廠工會第一分會事、由趙再卿同志出席、由農工商局限定資方十天內答復、派周達人同志向遠昌怡和等交涉木業工會及上海市淸潔工會第一分會爲加工資請求交涉案、緯豐絲廠違約、無故開除工友、請求交涉復工、或照常津貼工資、佑衣業職工會停擺一案、亦派周達人調處、惟資方已請求農工商局公判云

▲登記科。。 甲、（工會登記股）昨日各工會呈請登記者、有久成第二絲廠工會、上海絲術工會、絲光染織第一業務工會、裝訂職工同業會、皂廠職工第一分會、浦東碼頭棧務第一業務工會、牛皮業工會第一分會、煤炭柴業工會第一分會、棧維糧職工會第一分會、酒行業職工會、紅白木業第二分會、偉成絨綢廠工會、風琴業第一分會、乙、（失業登記股）一滬北琴益雪茄烟工會爲永泰雪茄烟廠無故開除工友五人、請求援助案、業已照准、

▲調查科。。 本月二十一日下午、該科開第一次科務會議、出席主任龐鏡塘、秘書兼組織調查股長謝灝、文書股長沈兒安、糾紛調查股股長李鳴謙、統計調查股股長華月峯、偵察股長賴志文、各股全體幹事共二十六人（出勤者未列席）、議決事項計二十四件、

國貨

中華製藥公司監製之人丹，取料完全中國藥材，資本完全華人出資，製造完全華工精製；國人愛國、務望一致勵行經濟絕交，萬衆一心，提倡國貨，拒舶來品於千里之外，國家幸甚！國貨幸甚！

即日起惠顧諸君各送人丹樣包

人丹總經理 上海三馬路 中法大藥房

全國中法分行及各雜貨店均有出售

商情

金市迭挫忽轉榮

▲比上日回漲七兩

昨二十五日、標金跌後之反動、前後市漲落甚鉅、自早間計跌二三兩、蓋大條及美銀並長故也毛盤回高二兩、英匯揭後挂價雖長、不爲所動、反趨高翔、午時竟漲七八兩之多、下午初降一兩、嗣後加二兩、旋後互有一二兩差額、人心不定、致變更莫測、結果復趨漲象、華商曾拋出日匯而銀行買意不懈、市場買賣頗旺、各號買方占多、惟萬興順利大連幫則有賣出、下午廣幫萬興仍有售出、元亨及套頭之家均已購買、茲將上下午經過市情於後、計七月份開盤三百念一兩、計小落一兩四錢、次爲十九兩四錢、賣戶甚多、毛盤回高二兩、乃日金由銀行吃過六六二五、先令開出雖挂長半辨士、美金長一元一二五、日金減小一分、惟人心尚定、時爲廿一兩二錢、後爲廿兩〇八錢、未幾加至二兩八錢、此時正金出日金六六半、故十點另爲廿一兩九錢、繼因安達吃進六六五至五六二五、又買六六六二五、十點三刻加爲念三兩七錢、忽因正金出先令二箇十辨士半、遂小至二兩五錢、俄頃華銀行買二個十辨士二一七五、匯豐買十辨士二五、又日金亦堅、銀行胃口不怠、曾吃進六六八七五、十一點半爲念七兩五錢、繼減去一錢二錢、十一點三刻忽因匯豐先令更縮二五、美金減六二五、日金加大半分、後忽間加上二兩餘、收市念八兩六錢、下午開市念七兩六錢、因日金易低、日時局關係、後爲六兩七錢、復加至八兩九錢、是後上落一兩數錢、至三點半爲六兩七錢、實乃人心不定之故、且各骨出入無定、往後匯市益挺、檯面上買戶活躍、又訊孟買回縮、人心大振、計漲上二兩數錢、計念九兩三錢、四點一刻復爲七兩九錢瞬悉間又好起一兩餘、至四點卅分、收市爲三百念九兩五錢、結果念九兩四錢、比較前日計漲七兩、查一日間最大價三百念九兩五錢、最小價十九兩五錢、相去十兩有奇、登賬卅一兩至念九兩、補水卅一兩、物品早開十九兩、午後念九兩、下午念八兩、收市念九兩一錢、飾金計五十二元半云、

大條及美銀均長

昨星期五、接倫敦電訊、大條銀近期二十八辨士八七五、（合英匯平二先令十辨士一二五）、遠期二十八辨士七五、均長一八七五、歐市平和、中印買進、美銀價六角三分六二五、加七五、英對美匯四元八角八分二五未更、美對英四元八角八分三一二五、大〇六二五、日美仍計一先令十辨士八七五、日美四元六角三七五、降〇六二五、美滬二先令十一辨士長二五、又當日路透社上午十點二十分來電、日美四元六角三一二五、減〇六二五、日美一先令十辨士三十二分之二十五如前、又電通社上午十點鐘到、日美近期出價四元六角三一二五、降〇六二五、進價四元六角三七五、降一二五、日英一先令十辨士三十二分之二十出、低〇三一二五、進價一先令十辨士八一二五、低〇二二五、遠期日美出價四元六角五、進價四元六角六六五、均減一二五、日英出價一先令十辨士八七五、降〇六二五、價價一先令十一辨士如故、惟正午來電、日美出價加大〇六二五、進價亦增一二五、日英出價大〇三一二五、進價大〇六二五、午後平定、三點午來電、均無升降云、

各匯由鬆轉挺

昨本埠外匯初挂一致放長、計英金長半辨士、美金長一元一二五、印度加三元二五、和洋加二元半、法郎加二十五元、德匯加四元二五、坡匯小去一兩一二五、日金減一分、香港未更、至十一點三刻、各匯忽已更縮、殆因內盤轉佳所致、計英金縮二五爲二先令九辨士七五、美金縮六二五計六十八元六二五、印度減一元半計一百八十七羅比半、法郎小去十元計一千七百四十五元、和洋縮一元二五計一百七十元、坡匯回大二二五計八十二兩五錢、日金加半分計六錢七分半、惟比較前天計英金尚加二五、美金加半元、日金計減半分、至於銀行交易之價、由鬆轉昂、正謂明賤暗貴之趨勢也、華商以東匯俱有出入、統核拋出居多數、銀行如安達三菱住友台灣及華商銀行等均有胃口、約共成交三百萬元、惟正金及華比銀行有所賣出、約計一百餘萬元、而市況反覆無常、乃標金亦有十兩之變遷、人心恍惚、英金正金售與華商、及銀行對做約有二十餘萬磅、匯豐曾吸進遠期數萬磅、各匯收市比較上日計先令縮二五、美金縮五角、日金加一分二五云、

▲英匯　內盤初硬後縮、一日間計有半辨士上落、銀行交易不少、上午八九月份出價二先令十辨士四三七五、進價十辨士半、後爲十辨士三七五、進價十辨士四三七五、繼由正金出近期一萬價十辨士半、東亞買一萬價十辨士三七五、匯豐買二萬價十辨士二五、午收出價十辨士〇六二五、入價十辨士一二五、下午三菱出一萬、價十辨士〇六二五、安達出二萬、價十辨士〇六二五、三菱出二三萬磅、價九辨士九三七五係十一月份、由匯豐有利等吃進、收市出價十辨士、遠期出價九辨士九三七五、入價十辨士〇六二五、市氣趨挺、

▲美匯　內部由長轉軟、互有八七五升縮、交易有限、上午出價七十元、買價七十元〇一二五、以後由六十九元八七五至二五、入價七十元至六十九元三七五、下午出價六十九元二五至一二五、進價六十九元三七五至二五、

▲東匯　內盤鬆而復挺、全日間計有一分六二五高低、華商大致拋出二三百萬元、間亦進一百餘萬元、市面變幻甚烈、人心忐忑、因標金漲落頗鉅、上午八月份出價六六二五、進價六六六二五、旋後出價六六六三七五、進價六六二五、臺灣住友進二十萬價元、六六一二五至二五、是後趨勢向上、正金出念萬元六六半、銀行互做十萬元六六二五、十點以後、安達進十萬元六六六半、又與東亞進二十萬元價六六五六二五、又買十萬元六六六二五、入後華銀行出五萬元六六半、十一點時、三菱買二三十萬元價六六七五至八七五、以後正金又出二十萬元六七二五、午收出價計達六七五至六七七五、下午安達出十萬元六七半、又買二十萬元六七四三七五、後由和豐買五萬元六七二五、入後市況尤緊、乃金市上騰、買方活潑、故銀行心思尤堅、收市出價六七八七五、進價六七七五云、

厘市續降銀拆仍緊

▲洋厘　昨二十五日（即夏歷四月初七日）、厘市迭減未已、早市計七錢二分〇八七五、較三日又減一厘五、午市七錢二分〇一二五、小去三七五、市場內買賣尚盛、同業票划各款做過一百餘萬、鈔票現洋新繁等亦十餘萬、銀行互市之四十萬、客幣仍以北路爲暢、惟漢口裝云鈔票居多、小同行收兌鈔票以及現洋匯頭交易計有百萬光景、來源祗有各路另星而已、乃厘價殆受拆高底豐即降、

▲輔幣　市況續趨低落、計江角早市六錢一分六厘、與上午市六錢一分六一二五、比之前日又小一厘之七五、廣角早市五錢九分〇七五、較前天降二厘七五、午市五錢八分九厘、亦減一厘七五、成交十萬左右、良以來源暢盛、去胃不旺、兼因洋厘前降所致乃拆兌行情早市二百二十角〇三分、較上日升三角二、午市一千二百二十二角六分、竟加六角六分、

▲銅元　市氣賤而難貴、亦因銀拆關係、早午市同爲四百另四千、復長一千文、成交三四萬串、衣牌早市二千九百十二文、午市二千九百〇九文、加五文、角坏早二百三十九文、午二百三十八文、跌一文、貼各早市五十二文、午市五十三文、升二文、

▲銀拆　昨各銀行收解各種票單貨匯儲款五六百萬、華商各莊收解貨棧支匯等款一千餘萬、銀拆依然緊而不鬆、蓋因經濟絕交、頗多結束所致、早市轉賬四錢、比上日加五分、午市稍平、計三錢八分、

豆市趨疲

黃豆市面、近日頗爲疲頹、不特本街及醬坊等胃口減色、即內地車廠等、亦以大批辦進、胃甚飽滿、近日需要見稀、市亦因之回削、昨日雖有成交、亦是零星去化、全市共售開二千八百包、計漢口樁豆價四兩六錢六分、運豆四兩五錢七分、車豆四兩七錢四、沙河黃豆四兩五錢、路貨四錢一分、大連平格元豆四兩八錢、價均續縮二三分、如車廠仍無特殊去胃、後市未許樂觀云、

新廠經英需仍殷

▲美法電報價奇小　▲華商不願虧本承拋

昨日本埠洋莊絲市、電轉價奇小、歐美銷胃仍趨疲滯、紐約英里昂廠經、繼起囤積、新廠經計由安利等行進六七兩月份中上身期絲一百四十包、印莊進陳乾經八包、價均益挺、

杭州絲價趨跌

▲歐銷不動日銷停頓

杭州每年運滬銷售之洋莊絲、不下數百萬金之多、邇因歐銷不動、日銷又因抵制停頓、滬上各洋行均不敢拋本收買、致銷路沉寂、存貨山積、市價已較前趨跌、現市細絲每百兩售洋三十六元、粗絲祗須三十元、一般絲商、莫不憂形於色、

外股市尚平定

昨二十五日、外股市尚稱平定、各商略有買賣、自開盤買戶給價無大變化、祗以德力風小去五錢、跑狗總會小落一角五分、瑞鎔船塢減一錢、餘無良莠、正式交易、德力風公會內成交若干股價如前、又損客東外間做開跑狗總會及怡和紗廠價與前相似、至於上海紗廠曾已發息、每股計一兩五錢、新股發七錢五、至橡皮市似見活動之勢、開盤計有廿八種問訊、內僅以三四種上漲、投機家稍有落手買進、計成交四五種、又損客亦經手二種、價略見遜、國外市況平穩、英倫價已加三七五爲九辨士一二五、美國一角八分八七五、回小一二五、新加坡加二五爲三角〇五分云、

德力風	六十三兩
禮查會	八元二五
跑狗場	十五元七五
瑞鎔船塢	四兩九錢
以上總會開盤買價	
德力風	六十四兩
地傍	一兩三錢五
生加拉	一兩二錢五
可太	六錢五
愛耶太	三兩六錢
以上總會內成交價	
跑狗場	十六元
又	十五元八五
怡和紗廠	八兩九錢
少孟	七錢四
勃脫	五錢
以上損客成交價	

白絲頭祇華商囤積

▲法日銷胃仍滯

昨日本埠絲頭市面、法日銷胃仍滯、僅華商乘機囤積、計由協記進絲廠滯頭小包五十包、價十三元、興盛進無錫長吐三十包、價一百三十一兩、

行名	絲牌	號數	條份	絲名	包數	扯價（兩）
安利	日魚	頂頭	一三至二二	新廠經	五〇	一、〇一五
信孚	羅濱漢	又	又	又	五〇	一、〇七〇
達昌	九蜂	又	又	又	四〇	〇九七〇
三星	童鶴	頭號	七里	白乾經	〇三	〇六一五
又	莫干山	又	又	又	〇一	〇六三六、二五
又	金馬	又	又	又	〇二	〇六一〇
又	觸板	又	又	又	〇一	〇六〇七、五
又	銀龍	又	又	又	〇一	〇五九七、五

標紗交易頗形清淡

上午開盤以銀根緊急海外市況疲弱各日期小一兩外、後以空頭了結、回漲結果、近期小三錢至九錢、遠期小五錢至一兩、午後本月期空頭大批了結、回漲一兩五錢餘月亦被牽動、漲跌互見、全日成交七百包、交易所自動停止新賣買後之市況大概多頭了結則跌、空頭了結則漲、故交易頗形清淡、各月將盤價列下

	上午收盤	比前日	下午收盤	比上午
五月期	一六二・〇〇	小〇・三〇	一六三・五〇	大一・五〇
六月期	一五八・五〇	小〇・九〇	一五八・八〇	〇・三〇
七月期	一五八・五〇	小〇・九〇	一五八・九〇	〇・三〇
八月期	一五八・八〇	小〇・五〇	一五八・七〇	小〇・二〇
九月期	一五八・八〇	小〇・五〇	一五九・〇〇	大〇・二〇
十月期	一五八・三〇	小〇・〇〇	一五九・二〇	大〇・九〇

市價

（五月念五日星期五市）

外國匯票

（申規一兩計算）

銀行電匯	（上海匯至倫敦）	二先令十辨士
銀行即期		二先令十辨士〇六二五
銀行四月		二先令十一辨士
四月定期帶根電匯		三先令正
四月定期帶根電匯		三先令十一二五
六月定期		三先令三一二五
銀行電匯	（上海匯至法國）	一千七百五十五個佛郎 （申規百兩計算）
四個月期		一千八百二十五佛郎
銀行電匯	（上海匯至紐約）	美金六十九元二五 （申規百兩計算）
四個月期		美金七十二元五角
銀行電匯	（上海匯香港）	七十七兩 （港洋百元合規銀）
銀行電匯	（上海匯至印度）	一百八十九羅比 （申規百兩計算）
銀行電匯	（上海匯至爪哇）	一百七十一盾二五 （申規百兩計算）
銀行電匯	（上海匯新加坡）	八十一兩八七五 （新洋百元合申規）
銀行電匯	（上海匯東京）	六十七兩 （日洋百元合申規）
銀行電匯	（上海匯至漢堡）	二百八十八馬克七五 （申規百兩計算）

（按第二電英匯改二先令九辨士七五）

國內匯兌

▲銀行公會報告各省匯市

地名	種類	兩
北京	公砝	一〇五八・〇
天津	行化	一〇六六・〇
重慶	九七平	一〇七五・〇
成都	九七平	〇七三〇・〇
萬縣	九七平	一〇八五・〇
漢口	洋例	一〇二八・五
廣州	毫洋	〇〇六〇・〇
梧州	毫洋	〇六三・〇

地名	名稱	兩
北京	銀元	一〇三〇・〇
天津	銀元	一〇二九・〇
青島	銀元	一〇二二・〇
烟台	銀元	一〇二六・〇
重慶	銀元	一〇八〇・〇
成都	銀元	〇七二〇・〇
萬縣	銀元	一〇八〇・〇
福州	銀元	一〇一六・〇
廈門	銀元	一〇〇六・〇
南京	銀元	一〇〇三・〇
汕頭	銀元	一〇〇四・〇
漢口	銀元	一〇一四・〇
雲南	滇幣	〇四〇〇・〇
大連	銀元	一〇〇〇・〇
九江	銀元	一〇二一・〇
南昌	銀元	一〇二七・〇
蕪湖	銀元	一〇〇五・〇
安慶	銀元	一〇〇七・〇
杭州	銀元	一〇〇三・〇

各國票價

錢莊做開外幣五點鐘以前之盤

票名	買	賣
蘆卜一千元新票每萬元枚	三兩二錢五分	三兩七錢五分
蘆卜五百元老票每萬元枚	五兩二錢五分	六兩二錢五分
蘆卜五元十票每萬元	九兩五錢	十一兩
蘆卜念五元二百五十票每萬	二兩五錢	二兩九錢
法郎票克每元	七分九釐	八分二厘
新加坡票每元	一元〇七分	一元〇八分
香港鈔票每元	一元〇三分五厘	一元〇四分五厘
東京（頭票）每元	九角二分八厘	九角三分八厘
花旗票每元	一元九角八分	一元九角九分
英金票每磅	九元九角五分	十元〇五分
荷蘭票每元	七角七分	七角八分
英金四開每個	十元一角	十元二角
美金四開每個	十元〇二角五分	十元〇三角五分
坎拿大票每元	一元九角六分	一元九角七分
印度票每羅比	七角三分	七角四分
非律賓票每元	九角七分	九角八分

金市

每條

現貨標金	三百五十二兩五錢
足赤條金	三百五十九兩
沙金洽赤	三百六十兩

英美日銀市電訊

花旗銀塊	六角三分六二五
英美匯水	四元八角八分三一二五
英日匯水	一先令十辨士八七五
美英匯水	四元八角八分三一二五
美日匯水	四十六元四三七五
倫滬匯水	二先令十一辨士
（倫敦銀塊市電報）	
大條銀近期	念八辨士八七五
大條銀遠期	念八辨士七五

盤數	兩錢分
七月期標金 開盤	三二一・〇〇
又 高至	三二七・八〇
又 小至	三一九・五〇
又 收盤	三二八・八〇
又 午後標金 開盤	三二七・六〇
又 高至	三二九・五〇
又 小至	三二六・七〇
又 收盤	三二九・四〇
上午補水標金	三三一・〇〇
下午補水標金	三三一・〇〇
五月期登帳	三三一・〇〇
六月期登帳	三三一・〇〇
七月期登帳	三二九・〇〇

（銀樓大同行飾金掛牌）

楊慶和福記　老慶雲　楊慶和久記　方
九霞新記　老天寶　楊慶相發記　費文
元裕記　老鳳祥　寶成　裕記　景福　南鳳
祥新天寶　慶福星　鳳祥德記　北慶
雲家　各天字足赤（每兩）價洋五十二元五
又十足紋銀（每兩）價洋一元七角五分

銀洋錢市

	早市開出行情	午市開出行情
國幣	七錢二分〇八毫七五	七錢二分〇一毫二五
江南小洋	六錢一分六厘	六錢一分六釐一二五
廣東小洋	五錢九分〇七毫半	五錢八分九釐
銀拆	四錢	四錢二分
銅元	四百〇四千文	四百〇四千文
衣牌	二千九百十二文	二千九百十文
角子	二百三十九文	二百三十九文
小洋貼水	每角五十二文	每角五十一文

滬北米市

昨日河下到船僅八九艘、市形甚淡、各米價見軟勢、變元貨稀價堅、茲將斛開之價如左、

沈巧計	頂白更	十二元二角五分
石伯榮	又	十二元
石祖福	又	十一元九角五分
陳大興	又	十一元八角
石德福	又	十一元六角五分
錢子鈺	又	十一元五角
陸光照	又	十一元三角
劉仁根	又	十一元一角五分
姚根泉	又	十元〇九角
唐夫祥	薄稻	十一元六角五分
項松廷	又	十一元三角
沈雪其	杜尖	十元〇八角
照成	變元	十三元
朱阿壽	又	十三元

廠家

振興穗豐	機尖	十元〇五分
又林太如	又	九元七角五分

滬南米市

昨日滬南各米市價如下　每石

河下	頂特白粳	十二元至十一元七角
又	青頂薄稻	十一元二角至十元〇九角
又	中關白粳	十一元五角至十一元二角
又	南港陰元	十二元一角至十一元八角
又	常高變元	十二元七角至十二元五角

嘉穀堂米業公議米價

又 同里白粳	十一元一五至十元〇九角
又 平望白粳	十元〇九五至十元〇八角
又 西塘羊尖	十一元〇〇至十元〇九角
又 角里薄稻	十元〇九角至十元〇六角
又 八尺杜尖	十元〇八角至十元〇五角
又 蘇州白粳	十元〇九角至十元〇七角
特號白粳	十二元六角
頭號白粳	十二元二角
二號白粳	十一元八角
三號白粳	十一元四角
機白元米	十三元
頭號白尖	十一元四角
二號白尖	十一元
三號白尖	十元〇六角

●大連油豆餅電

五月二十五日下午二點十五到申

豆油	現貨	十六元四角
又	七月份	十六元七角一分
黃豆	現貨	六元二角
又	五月份	六元二角一分
又	六月份	六元二角一分
又	七月份	六元二角一分
又	八月份	六元二角二分
豆餅	現貨	一元九角九分
又	六月份	二元〇一分
又	七月份	二元〇〇五厘
又	八月份	二元
高粱	現貨	三元一角六分
又	五月份	三元一角八分
又	六月份	三元三角一分
又	七月份	三元四角一分半
又	八月份	三元五角一分
鈔票	現貨	七錢一分〇五毫

油豆餅

昨日滬南午前采蔭堂油豆餅彙市

慎茂棧夾生油	五十件	十九兩八錢
順源泊兒生油	五十件	十九兩
新記船牛豆油	二百件	十三兩六五
鎮康船牛豆油	一百件	十三兩六五
祥記船牛豆油	一百件	十三兩六五
裕泰輪牛豆油	五百件	一兩六錢
新豐輪牛豆油	五百件	一兩六錢
春茂青海中餅	一千二	一兩五錢八分
慎茂海中豆餅	一千三	一兩五錢八分

雜糧

昨日北市雜糧公會做開之盤　每担

大連元豆	四兩八錢
又 紅糧	四兩七錢
漢口榨豆	四兩七錢
又 遲豆	四兩五錢
沙河黃豆	四兩五錢
又 青豆	八元四錢
牛莊黑豆	八兩二錢
江西小麥	四兩四錢五分
湖南機米	九元七角五分
西江機早	九元八角
又 機晚米	十元〇一角五分

煤油

老美孚牌	每箱	五元二角五分
老美虎牌	每箱	五元一角五分
老美鷹牌	對聽	四元八角五分
老美散艙	對聽	四元三角
老美平安	每箱	六元四角
老美本牌	每箱	八元八角
老美汽油	每箱	九元三角
德士紅星	每箱	五元二角五分
德士幸福	每箱	四元九角五分
亞西元寶	每箱	五元二角五分
亞西新德	對聽	五元〇五分
亞西龍牌	對聽	四元八角九分
亞西僧帽	對聽	四元八角五分
亞西散艙	對聽	四元三角
亞西十字	對聽	四元六角四分
亞西散艙	對聽	四元〇四分

上海麵粉交易所

兩錢分

上午市價

四月份期標準 開盤	二・二四二五
又 二盤	二・二四七五
又 收盤	二・二五二五
五月份期標準 開盤	二・二〇二五
又 二盤	二・二〇二五
又 收盤	二・二〇〇〇
六月份期標準 開盤	二・二一九五
又 二盤	二・二〇〇〇
又 收盤	二・二〇〇〇
七月份期標準 開盤	二・二〇五〇
又 二盤	二・二〇七五
八月份期標準 開盤	二・二二〇〇
又 二盤	二・二二二五
又 收盤	二・二二二五
九月份期標準 開盤	二・二三〇〇
又 二盤	二・二三〇〇
又 收盤	二・二三〇〇

上午成交粉十萬〇六千包

下午市價

四月份期標準 開盤	二・二五七五
又 二盤	二・二五二五
又 三盤	二・二四七五
又 四盤	二・二四五〇
又 五盤	二・二四二五
又 收盤	二・二四五〇
五月份期標準 開盤	二・二〇二五
又 二盤	二・一九七五
又 三盤	二・一九五〇
又 四盤	二・一九五〇
又 五盤	二・一九〇〇
又 收盤	二・一九二五
六月份期標準 開盤	二・二〇二五
又 二盤	二・一九五〇
又 三盤	二・一九五〇
又 四盤	二・一九二五
又 五盤	二・一九〇〇
又 收盤	[illegible]
七月份期標準 開盤	二・二一〇〇
又 二盤	二・二〇五〇
又 四盤	二・二〇五〇
又 五盤	二・二〇二五
又 收盤	二・二〇二五
八月份期標準 開盤	二・二二二五
又 二盤	二・二一七五
又 收盤	二・二一五〇
九月份期標準 開盤	二・二三〇〇
又 四盤	二・二二七五
又 收盤	二・二二七五

下午成交粉十一萬三千包

上海證券物品交易所

順手十六支棉紗（歡喜標準）

	前市	後市
六月份開盤	一五八・二	
七月份開盤	一五八・八	
三盤	一五八・六	
八月份開盤		一五九・一
二盤		一五九・五
九月份開盤		一五九・四
三盤	一五八・四	
十月份開盤	一五八・五	
二盤		一五九・五
收盤	一五八・三	

棉花漢口細絨標準（習慣稱爲陝西）

	前市	後市
五月份開盤	三七・九〇	
二盤	三七・八〇	三七・三五
六月份開盤	三七・九五	
二盤	三八・〇〇	
三盤	三七・八五	
七月份開盤	三八・一〇	三八・三五
二盤	三八・二〇	三八・三五
三盤	三八・一〇	三八・三五
八月份開盤	三八・三〇	三八・五〇
二盤	三八・三五	
三盤	三八・二五	
收盤		三八・五五
十月份開盤	三七・一五	三七・七〇
三盤	三七・二五	

標金煉見九七八標準

	前市	後市
六月份開盤	三一九・〇〇	三二八・〇〇
又 最高	三二九・〇〇	三二九・四〇
又 最低	三一九・〇〇	三二六・七〇
又 收盤	三二九・〇〇	三二九・一〇

□新潮流中之日本婦女　（心水）

日本效法西方的文明已有五十餘年、日本婦女在這種革新的潮流中、也就日新月異、與前不同、日本經過維新之後、上等社會的男子多改用西裝、婦女雖沒有改用西裝、但是她們的頭上髮髻却比從前簡單了許多、從前的髮很繁、非費數小時的工夫梳不成、眞是無謂的耗費光陰、現在却只要幾分鐘就行了、她們從前也受拘束於閨閣的、現在入學校、就職業、都視爲常事、並且漸漸的注意到政治的參與、藝術的改良、公開的聚會、公開的演講、都不讓男子專美、

講到教育方面、已把法律一科加入女子學校的課程裏、已有幾個私立大學准女子聽講、爲男女同學的先導、

在全國的婦女裏面、已有百分之十三是有職業的能夠自食其力的婦女、這百分之十三共有三百五十萬婦女、其中約有一百五十萬是就業於工商界、約有一百五十萬是服務於農業、還有五十萬做其他的工作、

美國的新聞紙很注意於婦女之愈益放縱：我國的社會也有人譏評所謂「婦女解放」：在日本新聞界對於放縱的新女子也常有很長的討論，視爲一個重要問題•　其實從前文明幼稚的時代，婦女是處於禁錮的環境，以後文明愈進步，婦女當然也趨於解放的一途，這是一種當然而且自然的趨勢，決不能用頑固的方法可以禁止的；不過在婦女方面要謹愼進行，在社會方面要加以相當指導，使得解放的益，力避解放之害•

日本從前也有娶妾之風，現在日本的婦女不再肯忍受「分下來的」「與別人共分的」愛，所以置妾的事情也不合時宜了•

日本婦女裏面命運最苦的是做公娼•　做公娼有一定的區域，並受政府醫生的檢驗•　不過決不在街上拉人，尋常在街上也看不見，這類婦女當然也在亟待解放之列•

自由與自立是彼此有密切的關係，所以日本婦女既欲力求自由，便有許多加入職業界，自食其力•　僅就東京一處而論，做菜館女夥計的女子有七千人之多，其中年齡自十八歲至二十五歲不等，自十八歲至二十歲的在半數以上•　她們除得「酒錢」之外，每月薪金約自十元至二十五元、她們大多數用所得的薪金做自己的衣服及個人隨用的東西；有的也拿來津貼父母，或放在貯蓄銀行裏面去•

□音樂與血（下）　（怡谷）

自然不消說男女些摟抱着的Kiss着的，那，更是在火熱地不離不捨•

世界是眞奇妙呵！一邊有血的搏鬥；一邊有美的音樂•

人也眞奇妙呵！一邊能用耳朵聽着美的音樂，一邊也能用眼睛來鑑賞血的搏鬥•

我或許很平常而夠不上人的資格吧！你看！我近來總像有一塊重的鉛塊壓在心頭，很難過•

但是，我想，我到現在還在想•　以爲血的搏門中，就有不少的音樂•　悲慘的呼號，血子的響亮•血花飛濺的微細的音響，不都是天才的偉大的微妙的音樂嗎？　反之，美的音樂中，也就有不少的血的搏門•　金錢的臭氣，應付的俗陋，肉的舞蹈，尊貴的高踞，種種，種種，不都含有危險的虛僞的一切罪惡的血的搏門在內嗎？

這一種想頭，如果有部分是對的話•那末，我的難過，或許稍稍減少了•　我只把我的小房子，決意地弄成墳墓，弄成戰場•　我決意地做個墓中人，做個戰士•　我只要血的搏門去！　我只預備要創造出血的搏門中的微妙的反抗的偉大的帶有爆裂性的音樂來！　這樣，我一切都會安然了•

鑫木！這許是可以給你談談的一件事吧！

你的信，多含滿了孤獨與悲哀之感•　我自然也同情，不過，我總希望我們一同來克服這種情緒，而另跑上新的大道，找到我們眞正的活躍的生命•

昨天黃昏時，在一所不知名的公園內，尋了一張三脚椅，坐了好一會•

恰有一個日本婦人帶了三個小孩在那塊玩，那最小的一個忽地見了我，用了他的小脚，眼睛踏跌地向着我，在我的脚床上，狠狠地跌了一下•　那日本婦人笑了趕來，牽去了•　我覺得受了那小雜種的悔辱——極大的悔辱•　因爲我和他完全沒有關係，爲甚要跌我一下•而目狠狠地？眞是莫大的恥辱，我眼睛裏又冒起火來•　固然我也不能斷定他是否和我玩，可是他總跌了我一下，我總覺得受了他的侮辱•　尤其那日本婦人的一笑，更證明我受侮辱是眞，因她的笑，正是獎勵那孩子，而在嘲笑我的卑屈•　這小雜種！狗養的！可惡！我默默地起身，恰好巡捕來關閭門了，便走了出來•　囘來以後，十分爽氣而又可惱！因爲今天還有些難忘，便順便寫給你看看•可不要笑我懦弱呵！

鑫末！以後再談•祝你好！並望加緊和敵人血的搏門！

歌謠　（志堯）

兒兒兒！　日本出兵到山東；槍殺我國人，又用大砲轟•

慘慘慘！　可憐山東交涉員；既遭割耳鼻，還要挖兩眼•

恨恨恨！　大家一齊來發奮；整頓我軍備，修明我內政•

忍忍忍！　不買日貨我最狠，要得中國存，打倒小日本•

□還要咬

還要咬

□悲慘的一封信　（李崇樸）

穎筠！

和煦的春日，美好的良晨，轉瞬間便流水般遊去了，這誰也不能留的時日呀！——不通音信，寂靜沉默，算爽快已一年了，幽默緘守而互相慕望的這長長的過去日子是多麼值得咀嚼呵！　我也不知道你，你也不知道我：然而大家都想知道都急於要曉得的過那去寂靜着的日期呀！

一個朋友告訴我，你已回去了，回那萬里迢迢的故鄉，那杜塞了一切新文化思想智識的夔門已內的故鄉了；然而誰會料到會在無意的地方，竟曉得你確切的消息而又親自與你聚會呢！呵！這離奇意外的遭逢是如何使人欣幸快感！

相見後，是釋然，一切都冰解了，這久蘊藏的內心情，及驟然間相遇的內心底熱情是怎樣難令人描摩寫述呵！但是，往事那堪回首，我不禁氣憤的咒詛這惡環境惡勢力了•

人底一生，一場幻夢而已：値得什麼留戀，什麼奮鬥呢？尤其是在你那環境之下，本來自從聽得你歸去的消息後即以爲你是一切所征服了，已前的我們一番苦心是白費了，現在你既然仍在努力，在繼續前進，那末祇要在可能掙扎時，就請你仍用你纖弱的毅力去掙扎吧！

封建社會的圈所宗法社會的羅網，舊禮教的束縛祇頂多不過束着我們的身那能及我們的意志，我們的心理！我想，用堅毅不撓的力量，刻苦的精神去抵抗，不會沒有光明，擺除束縛的一天的，何況頑梗不化舊腦筋的你家裏還遠在數千里外，而你現在的四週也祇不過僅有這少少的荊棘些難道你們女子眞是那樣柔懦麼？光明幸福之神是在那裏招手了，努力吧，不要被惡勢力征服，荊棘拌掛着，我們努力地奮鬥前進吧！

喧囂繁華的上海，勢利冷酷的人海中，像這樣平庸而又被荊棘的人生所支配的我，那敢希望什麼同情呢？請你恕我底冒昧吧•

那値得追憶，可紀念而令人不堪回首的往事又一一地印進我腦裏了，唉，那堪重提呢！願你•珍重！　L.F.于勞大

□打草驚蛇　（馬寒風）

——好一個譬喻——
——張作霖——青草——
——日本——毒蛇——

在一個枯悶寂寥的夜間，抱恨的我，躺在那三塊木板拚成的一張小床上、正在想去尋夢中的樂園的當兒，忽然微弱的腦海裏起了悲慘怨恨的沉思，腦海的微波鼓盪着，——胸腔的熱血沸騰着，輾轉反側、畢竟不能踏進夢中的快樂的園門，於是鼓起我原有的勇氣，從小床上爬了起來，踱出了臥室，信步走去，不知不覺地已在燈光如豆的一條馬路上的徘徊、眼見着路上的行人，匆忙地來往，我相信在這來往的行人中，決定找不出一個像我這樣半狂半癡的同道，同伴•

一陣涼風，送來了微笑的餘音，還能隱約地聽見笑聲的由來，當時我好奇心起，身不由主的去尋那笑聲的所在，脚裏趕緊了幾步，猛然聽見那笑聲由微笑而大笑，由大笑而鼓掌，我的眼光雖然遲鈍，但是已經看得清清楚楚，原來微笑而大笑，大笑而鼓掌的乃是幾隻自命謂文明國的殘暴日獸，觸獸生悲，我雖然不十分懂得獸語，但是爲了要探討，牠們的究竟，祇得隨在牠們的尾後，看看獸行，聽聽獸語，我現在就將牠們所說的話，報告一二於閱者，但是我的罪孽深重，容我先磕頭謝罪而後再寫下去吧，

（張作霖張宗昌孫傳芳……譬喻是青草，田中義一……譬喻是毒蛇，國民軍在打張作霖……的當兒，我們鬼國裏毒蛇似的獸兵就出來暴行，實在好比是「打草驚蛇」啊），幾隻殘暴的日獸，似乎是這樣說•

「諸位親愛的閱者，你們看到此地應該閉目凝神的思索一囘，好一個譬喻，——青草——毒蛇——打草驚蛇——呵•

不錯，的確是不錯，我們就慨然爽快的承認了牠們的譬喻罷。

現在我就根據了牠們的譬喻，來向親愛的閱者簡單地解釋一下•

牠們自己早已承認是毒蛇，同時還承認張作霖……等是青草，眼見着青草將被國民軍用了斬草除根的方法刈盡斬絕，毒蛇將無法盤踞所以就竄出來與國民軍尋事，以保住牠們的青草所搆成的巢穴•

親愛的閱者，我們不要上了牠們的當，去與毒蛇作暫時的無謂門爭，而放棄了我們的正當工作，——斬草除根的工作，我們應當按照革命的步驟，去做實際有益的工作，用了冷靜的頭腦，整肅的態度，預備着鮮紅的熱血，等到斬盡青草之後，再拿我們準備着的熱血去冲淨毒蛇的巢穴•

最後我還要重複的說幾句，我們要打倒日本在中國的巢穴，必須先要打倒日獸目爲巢穴的保護着——青草、——張作霖：：換言之，打倒青草—張作霖，也就是打倒日帝國主義的第一步，所以我們在沒有打倒——青草——張作霖：：：之前，千萬要遵守中央的意旨，作有規範的行動，切不可輕舉妄動而上了牠們的大當•

不錯，的確是不錯，我們就慨然爽快的承認了牠們的譬喻罷！

□西笑　（百花）

▲一物二用

先生：「偉烈，今天你揩筆的東西那裏去了」？

偉烈：哦，「今天我穿的一身黑衣服呀」！

▲誰做記錄

裁判官：「你因喝醉酒被拘，這不是已經第五次了」？

醉漢：「用不着問我，你記下來就得」•

▲時間未到

傑克：「咳！一個人在我們屋子裏上吊」•「啊呀，可不得」！

琪兒：「你可曾把他弄下來了」？

傑克：「沒有，他還沒斷氣呢」•

▲失敬了

學生：碰了一位花白頭髮的人「咳，該死的你那裏去？」

學生：「先生失敬得很，我還當你是教務主任呢」•

宣傳革命的著作品

六版出書
黨化教育實施法　全書一大厚册　定價三角五分　上海大東書局發行

凡爲中華民國國民•應人人明瞭國民所負之使命•及認識自己之地位•決不能再以往日之舊頭腦•靦顏爲今日之新國民•然要剷除舊根性而力圖維新•當先求新智識•而多讀黨化的書籍•本局出版宣傳革命之著作品甚多•分門別類•應有盡有•均爲改正謬誤觀念•革新陳腐思想之良好工具•凡我國民•不可不一一備之•

中山救國全書　三册一匣　一元二角

此書有下列各種特點（一）中山先生救國偉著搜羅完備（二）定價一元二角對折實售低廉無比（三）印刷清晰紙張潔白與通行本不同（四）封面用孫先生三色銅版照相

中山主義

三民主義　大本五角　小本四角　精裝六角
建國方略　一册　七角
民權初步　一册　五角
五權憲法　一册　一角
建國大綱　一册　一角

上列各書市上出售甚多但印刷之精紙張之厚校勘之細則以本局所出版者爲最

孫中山先生倫敦被難記　一册三角
孫中山先生小史　一册八分

三民主義淺說　一册　五角
三民主義大綱　一册　一角
三民主義問答　一册　一角

上列三書係闡述三民主義中各種精義爲學者研究之助提綱絜要語不繁

孫文主義研究集　一册六角

此書集各名人研究孫文主義之名作彙爲一集各有闡發美不勝收國人研究孫文主義如以此書爲參考之資則凡有疑點迎刃都解

帝國主義侵略中國痛史　一册　四角

本書專供民衆之用便國人明瞭帝國主義在中國之源流與背景而謀挽救之方法故事實務求簡要說明務求淺顯力避煩瑣沉悶之弊字體分大小兩種大字爲綱領小字爲說明眉目清楚一覽了然其中於帝國主義侵略我國之方法手段我國各種利權之損失皆備述其因原及結果而於我國反帝國主義之起因運動及將來應取之方針亦備述無遺

國際問題草案　一册　三角
不平等條約　一册　二角

中國國民黨第一二次宣言及決議案

第一次全國代表大會宣言　一册　一角
第二次全國代表大會宣言　一册　一角
國民黨組織法　一册　一角
國民黨的歷史　一册　一角
農民協會章程　一册　八分
農民政策　一册　一角
工會條例釋義　一册　一角

國民革命的兩大使命　一册　四角

國民革命的使命是什麼從破壞方面講其對象爲打倒帝國主義及軍閥從建設方面講其對象爲實現三民主義如何打倒如何實現本書俱說得很透澈

蔣介石先生小史　一册　一角

國民軍北伐演義　張碧梧著　二册一元二角

自國民軍誓師北伐不上幾箇月功夫那青天白日滿地紅的國旗已飄揚在大江南北了眼見得直搗燕京痛飲黃龍之期業已不遠這是多麼可慶賀的一件事啊現在張碧梧先生把北伐經過情形自誓師北伐起至奠都南京止演爲演義文字淺明婦孺都解

宣傳革命　特別犧牲　各書出售　永遠對折　同行批發　格外克己　概售現款　恕不記賬

上海四馬路大東書局　總發行

漢口後城馬路大東書局　長沙南陽街大東書局　廣州雙門底大東書局　梧州塘基街大東書局　分發行

國民政府頒行
中華民國刑法　全書一册　定價三角　上海大東書局出版

上海大東書局出版

公佈欄

農工商局

▲批示▲一件王智厚呈爲開設水爐變更地址請批准由據呈迭經派員查勘該處仍無添設水爐之必要所請應毋庸議此批▲一件衣業分會呈爲職工第二次罷工經大會議決四項請公判由呈悉該案業經本局會同各關係機關設法勸導該職工等先行復工仰即知照此批▲一件南區香業第二分會呈爲要求資方增加工資被朱錦隆王合興所阻請設法解決由呈悉該工會應先請求工會整理委員會整理俟整理後再行核辦此批▲一件醬酒業職工會會務整理委員會呈爲許崇際等搗亂會務聚衆行兇盜用公款請法辦由呈悉查該會呈稱各節本涉工會內部糾紛候函請工會整理委員會核辦仰即知照此批▲一件江北旅滬鮮猪運商公所單卓齋呈爲組設通如泰靖四縣鮮猪運商公所請求註册給立保護由呈件均悉前據鮮猪運商袁紹安等組織江浙鮮猪運商聯合會請求立案據呈係由鮮猪運商全體所組織是否屬實無從懸斷當批令檢送議決錄在案該商人等擬組設通如泰靖四縣鮮猪運商會公所核與袁紹安等所請大致相同應遵照本市磋商團體註册暫行規則第十一條之規定由該商人等與袁紹安等所組織之江浙鮮猪運商聯合會商議併後再行呈候察奪所請註册併給示保護之處暫毋庸議至本局辦理商業團體註册並不收費據給註册費十元及簡章一併發還此批▲一件吳省三呈爲擬在天海坊設立水爐請查勘由呈悉查天海坊一號門牌已有營學財呈請設立立水爐在先業經批准在案請應毋庸議此批▲一件浙省西江船商公會呈爲呈請註册保護由、呈件均悉查本特別市區內尙有與該工會同性質之團體仰即會商合併俟改組織成立後再行遵章註册可也此批附件發還

公用局

▲批示。▲一件閘北虬江路廷恩里房客聯合會呈一件爲里內自來水管被房東強行割斷呈請飭令閘北水電公司迅予裝復由呈悉經詢據閘北水電公司復稱該里業主

劉欽記已將積欠水費付清公司業經照章接水等語所請各節應毋庸議仰即知照此批（廿五日）

地方法院

▲佈告。▲爲佈告事照得本院執行曹勝和與張企雲存款涉訟一案業將債務人張企雲所有坐落廿六圖二區十十三圖墨字圩六百八十一號王信昌戶則田五畝七分九釐六毫（土名潘家宅）實施查封在案嗣後債務人對於該不動產如有與第二人爲買賣行爲或設定其他權利者一律認爲無效特此佈告院長楊肇燻▲爲佈告第二次減價拍賣事查本院執行債權人淺羽三郞與債務人兪又新因貨款涉訟一案業將債務人所有後開財物查封鑑價在案茲定於六月二日爲拍賣日期照第一次減價拍賣價格再減十分之一由本院派書記官指揮承發吏實施拍賣凡居民人等欲買是項財物者仰即來本院承發吏辦公室報明以便領赴所在地閱看後遵期承買如承買者有二人以上時則以出價最高者爲承買人當場交足價銀即將拍賣之財物給予具領仰居民人等一體週知特此布告計開一、拍賣之標的物美濟藥房生財（詳後清單）二、物之所在地十六浦南太平弄口裏馬路一三一二號、三、最低價額八百五十四元正、四、閱看筆錄之處所本院承發吏辦公室、五、執行書記官潘承充承發吏翟錦文中華民國十七年五月二十五日實貼▲爲布告拍賣事查本院執行債權人楊馬氏與債務人顧仲勛等因抵款涉訟一案業經將債務人顧海林所有後開不動產實施查封鑑定最低價額在案茲定于六月十日在本院門首投標匭第四號投標六月十五日開標凡居民人等欲買是項不動產者仰即遵期開具姓名年齡籍貫住址職業自願出價若干書具密函投入標匭屆期依法開標以投標人中出價最高者由得標人該得標人應于即日繳納標價定銀五分之一餘款於交產時一次繳足即由本院給予管業證書倘逾限不納即以投標人中出價次高者遞補仍照前開程序辦理仰居民人等一體知悉并仰各利害關係人于開標之日一律到場毋得自誤特此布告計開（一）拍賣之標的物民平房十三間隨屋基地等（二）物之所在地二十九保六圖北新涇鎮（三）最低價額銀元一千八百元正（四）閱看筆錄之處所本院承發吏辦公室（五）領看人楊馬氏翟錦文（六）對該不動產地保莊伯琴及本院承發吏如有權利關係應於布告後七日內來院聲明中華民國十七年五月廿五日院長楊肇燻▲爲布告拍賣事查本院執行債權人張順卿與債務人龔阿毛因抵款涉訟一案業經將債務人龔阿毛所有後開不動產實施查封鑑定最低價額在案茲定於六月九日在本院門首投標第七號投標六月十四日開標凡居民人等欲買是項不動產者仰即遵期開具姓名年齡籍貫住址職業自願出價若干書具密函投入標匭屆期依法開標以投標人中出價最高者由得標人該得標人應於即日繳納標價定銀五分之一餘款於交產時一次繳足即由本院給予管業證書倘逾限不納即以投標人中出價次高者遞補仍照前開程序辦理仰居民人等一體知悉并仰各利害關係人於開標之日一律到場毋得自誤特此布告計開（一）拍賣之標的物基地二分上蓋舊瓦平房兩間糧號九百十號業戶龔慶祥、二物之所在地坐落二十八保三圖谷字圩、三最低價額銀元二百五十元正、四閱看筆錄之處所本院承發吏辦公室、五領看人張順卿及本院承發吏呂兆熊、六對該不動產如有權利關係應於布告後七日內來院聲明中華民國十七年五月十四日院長楊肇燻

▲民事判決▲一件判決徐文晉與張再郎租店涉訟一案主文坐落浦東爛泥渡大街第二百四十五號市樓房兩幢及店內全付生財應由被告交還原告收管並應給付原告自本年陽曆三月十五日起至出屋日止按月三十五元計算之租金原告交店假執行之聲請駁斥訟費除聲請交店假執行費由歸原告負担外由被告負担本判決關於命被告付租部分應予假執行▲一件判決許李氏聲請發給支付命令一案主文聲請駁斥聲請費用由聲請人負担▲一件判決朱仲衡與劉少齋賠償涉訟一案主文原告之訴駁斥訟費由原告負担公示送達全文在本院揭示場公布▲一件判決洪荊山與詹天華因租屋涉訟案件主文被告租賃恆豐里第十三號三房屋應卽遷讓並給付原告租金及自來水費銀四百四十一兩七錢三分原告其餘之訴駁斥訟費由被告負担右仰被告詹天華知照公示送達全文在本院揭示場公布▲一件何鴻書與金雲卿因租屋涉訟案件本院定於六月十六日下午一時爲公開審理日期除選任汪鳴豫律師爲該被告金雲卿特別代理人外仰該被告遵期到院辯論毋自延誤特此公示送達右仰被告金雲卿知照▲一件判決田其清與錢保夫債務涉訟一案（主文）被告應償還原告借款本洋銀五千兩幷自民國十六年陰歷六月二十一日起至執行終了日止按月一分之利息訴訟費用歸被告負担▲一件判決嚴洪鑅與方順淸等欠租涉訟回復原狀一案（主文）聲請駁斥聲請費用由被告章樹春負担▲一件判決鄒寶初與黃谷雨保證債務涉訟一案（主文）被告應代王琢芝償還原告經理之宏業銀公司借款本洋三百元並自民國十六年陰歷八月十七日起至執行終了日止按月一分六厘計算之利息訟費由被告負担▲一件判決朱毓祥與陳旭升租屋涉訟上訴一案（主文）上訴駁斥第二審訟費由上訴人負担▲一件判決朱李氏與張攸舉合股餘利涉訟一案（主文）原告之訴駁斥本件移送上海公共租界臨時法院審判

▲民事判決▲一件判決陸正清與楊希達等佃田涉訟上訴一案主文上訴駁斥第三審訟費由上訴人負担▲一件判決鄒永軒與楊養生等貨款涉訟一案主文被告等應給付仁壽康九八規元五千七百兩並自民國十七年陰歷閏二月二十八日起按年息四厘五毫付至交銀之日爲止原告其餘之訴駁斥訟費由原告負担十分之一被告等共同負担十分之九▲一件判決黃國城與張小弟贖田涉訟上訴一案主文上訴駁斥第二審訟費及本判決第三審訟費均由上訴人負担▲一件判決吳在棟不服浙江縣政府批示抗告一案主文原批示廢棄本案應由浙江縣政府就執行異議之訴依法審判一件判決潘紀斌與趙東山米款涉訟一案主文被告應給付原告經理之晉盛恆記號米款洋一百元另六角訟費由被告負担▲一件判決紀德與與王根全等租金涉訟一案主文被告王根全應賠償原告木器價洋一百九十七元如無力償還應由被告同善堂負責代償原告其餘之訴駁斥訟費由原告負担四分之一被告王根全負担四分之三▲一件判決姜兆發與張子芳欠款涉訟一案主文被告應償還原告本洋一百九十元利洋七十五元訟費由被告負担▲一件判決張逸民與謝少堂房租涉訟一案主文被告租賃原告之房屋應卽遷讓幷應給付積欠原告房租洋一百另五元一角二分訴訟費用歸被告負担▲一件判決張柏年與王春茂等欠租涉訟一案主文被告王春茂應給付原告房租洋一百十五元八角六分七厘上次欠租被告王春茂如無力清償應由被告王裕生負責代付訟費由被告王春茂負担▲一件判決周有郎與吳小狗田畝涉訟上訴一案主文上訴駁斥上訴費用由上訴人負担▲一件判決沈太郎與馬生朝票款涉訟一案主文被告應償還原告票款洋一百元訴訟費用由被告負担▲一件判決陸泳根與沈士明貨款涉訟一案主文被告應償還原告貨款洋九十二元九角四分訴訟費用由被告負担▲一件判決丁樹屏與趙阿慶等租屋涉訟一案主文被告趙阿慶應償還原告房租洋五十五元三角五分毛阿黑應償還原告房租洋十九元八角李鳳祥李桂生應各償還原告房租洋二十四元九角原告其餘之訴駁斥訴訟費用原告與被告趙阿慶各負担七分之二毛阿黑李鳳祥李桂生各負担七分之一▲一件判決徐孝發與鄭聖坤賬款涉訟上訴一案主文上訴駁斥第二審訟費由上訴人負担▲一件判決楊義與與朱大金欠款涉訟上訴一案主文上訴駁斥第二審訟費由上訴人負担

▲刑事裁決▲裁決孫財富和誘和姦一案孫財富應起▲訴裁決王學餘易科罰金一案（主文）聲請照准▲裁決盛阿三等詐財略誘嫌疑一案盛阿三應不起訴盛阿四蔡洪生應起訴▲裁決陸陸氏勢利略誘嫌款一案陸陸氏應起訴裁決王其林強盜賭博嫌疑一案王其林應起訴裁決胡來寶等強盜嫌疑一案胡來寶楊根生應不起訴裁決陳阿毛強盜嫌疑一案陳阿毛應起訴

▲刑事判決▲判決徐大順子等和誘一案主文徐大順子和誘一罪處五等有期徒刑四月未決羈押日數以二日抵徒刑一日萬宋氏公訴不受理▲判決夏貴仁和誘一案主文夏貴仁無罪▲判決石子文等行使僞造有價證券一案主文馬耀先石子文意圖行使僞造捲烟印花交付於人一罪各處五等有期徒刑六個月未決羈押日數均准以二日抵徒刑一日偽造印花一張沒收▲判決郭竹元和誘一案主文郭竹元和誘婦女一罪處五等有期徒刑二個月未決羈押日數准以二日抵徒刑一日▲判決嚴大成子等騷擾一案主文嚴大成子共同於官員執行職務時施強暴脅迫一罪處五等有期徒刑二月未決羈押日數以二日抵徒刑一日嚴小成子共同於官員執行職務時施行強暴脅迫一罪處五等有期徒刑二月未決羈押日數以二日抵徒刑一日▲判決王秀章略誘一案主文王秀章共同略誘一罪處四等有期徒刑一年未決羈押日數以二日抵徒刑一日邵小四子共同略誘一罪處四等有期徒刑一年未決羈押日數以二日抵徒刑一日▲判決王長生傷害一案主文王長生致人輕微傷害一罪處拘役三十日未決羈押日數以二日抵拘役一日▲判決胡漢卿玩忽業務致人死一罪處罰金二百四十元如無力完納以一元折算一日易以監禁▲判決丁榮海等猥褻一案主文丁榮海丁吳氏公訴不受理▲判決沈振榮傷害一案主文沈振榮傷害人致輕微傷害一罪處拘役二十日未決羈押日數以二日抵拘役一日▲判決潘丁氏傷害一案（主文）潘丁氏傷害人致輕微傷害一罪處拘役十五日▲判決孫阿紅殺人未遂一案（主文）孫阿紅殺人未遂一罪處四等有期徒刑一年未決羈押日數以二日抵徒刑一日▲判決蔣過春傷害一案（主文）蔣過春傷害人致輕微傷害一罪處拘役十五日未決期內羈押日數以二日抵徒刑一日▲判決錢魯玉侵占一案錢魯玉連續侵占業務上管有物一罪處五等有期徒刑六月未決羈押日數以二日抵徒刑一日▲判決瞿長生傷害一案（主文）瞿長生致人輕微傷害一罪處拘役十五日未決羈押日數以一日抵徒刑一日▲判決沈涵良詐財一案（主文）沈涵良詐財一罪處五等有期徒刑三月未決羈押日數以二日抵徒刑一日僞據一紙沒收沈涵良應償還浙紹公所永錫堂洋一千一百元

▲民事批示▲一件吳錫恭聲請展期由狀悉查聲請人因另案出庭聲請展期審理不能認爲有理由礙難照准此批▲一件阮關全等爲房屋出租聲請備案由狀悉此批▲一件章榮成等爲房東勒遷聲請備案由狀悉據稱各節係屬民事糾葛所請備案礙難照准此批▲一件蔡王氏等爲子女協議離婚聲請備案由狀悉查合同內未經蔡王氏之子仁傑案徐氏之女慧珍簽押所請備案一節不准此批

▲公示送達▲（全文在本院揭示場公佈）▲一件判決陳子誠與許雨春因款項涉訟案件（主文）被告應將天福祥號內所有一切帳簿交出與原告淸算訴訟費用由被告負担右仰被告許雨春知照▲一件判決季沈氏與季小弟子因離異涉訟案件本院定于六月十三日上午九時爲公開審理日期除選任汪鳴豫律師爲該被告季小才子特別代理人外仰該被告遵期到院弁論毋自延誤特此公示送達右仰被告季小才子知照

臨時法院

▲民事判決▲一件楊杏生與陳唐氏因欠款涉訟一案（主文）本件訴訟准予撤回▲一件王德海與陳有卿因押租涉訟一案（主文）被告應付還原告押租洋二十四元訟費由被告負担▲一件許李氏與杜有根因票款涉訟一案（主文）被告除自己名下應還原告洋二十元外並應代胡自惠陸元泰各還原告洋二十元訟費由被告負担▲一件周光梓與復興園菜館因遷讓房屋涉訟一案（主文）再審之訴駁斥再審訟費由再審原告人負担▲一件積飛汽車公司與陳湘三因欠款糾葛涉訟一案（主文）被告應償還原告銀一千二百兩並自判決之日起至執行終了日止週息八釐訟費由被告負担▲一件虹口通商銀行與志成號主朱景遜因欠款涉訟一案（主文）被告應償還原告銀二千另九十三兩七錢三分八釐及自民國十六年陰歷六月十五日起至執行終了日止按照上海錢市計算之利息訟費由被告負担▲一件沈學道與中德烟公司因返還貨款及賠償涉訟一案（主文）被告應償還原告洋一百二十五元並賠償原告洋十元原告其餘之請求駁斥訟費由被告負担▲一件許理與胡昌隆等因保證債務涉訟一案（主文）被告胡昌隆傅惠林共同償還原告銀四百另四兩及自起訴日起至執行終了日止週息八釐訟費由被告等共同負担▲一件美孚火油行與達新號因貨款涉訟一案（主文）被告應償還原告銀三十四兩九錢又洋十六元六角訟費由兩造平均負担▲一件郁劉氏與王李氏因款項涉訟上訴一案主文原判除關於確認徐維新戶寶邑地畝上訴人有二分之一之所有權及駁斥上訴人其餘之數之部分外撤銷上訴人代王桂生經手出借吳寶林等五戶洋一千四百元及其約定利息應由上訴人收回交還被上訴人如各債務名義人不爲或不能履行時由上訴人負代償之責又經手出借楊湯占等十三戶洋五千四百五十元及其約定利息應由上訴人收回交還被上訴人如各該債務名義人不爲或不能履行時上由上訴人負清理之責上訴審訟費用上訴人負担十分之七被上訴人負担十分之三

▲刑事判決▲一件虹口捕房訴陳阿根劉鶴林夥同侵入竊盜之所爲各減處四等有期徒刑二年褫奪公權全部終身未決羈押日數准以二日抵徒刑一日▲一件虹口捕房訴葉阿富遊蕩不法一案（主文）葉阿富無罪▲一件虹口捕房訴張德明等設館舍供人吸食鴉片一案（主文）張德明開設館舍供人吸食鴉片烟之所爲處拘役十五天併科罰金三十元銀洋及烟具等件沒收之陸喬生吸食鴉片烟之所爲處罰金十元▲一件虹口捕房訴黃錢氏等設館舍供人吸食雅片一案（主文）黃錢氏開設館舍供人吸食雅片烟之所爲處五等有期徒刑三月併科罰金二百元銀洋及烟具等件沒收郭景黃星李加王洪蘇吳陳秋生等吸食雅片煙之所爲各處罰金十元▲一件虹口捕房訴朱茂生等賭博一案（主文）朱茂生爲買賣花會之媒介一罪處拘役十五天併科罰金六十元准予易科罰金銀洋及花會字據等件沒收之朱昌瑞譚嘉炳葉阿根張江氏等幫助爲買賣花會媒介一罪各處拘役五天併科罰金十元▲一件虹口捕房訴王阿五傷害一案（主文）王阿五輕微傷害人之所爲減處拘役十五天▲一件虹口捕房訴沈長山強盜一案（主文）沈長山夥同侵入強盜一罪處二等有期徒刑八年褫奪公權全部終身未決羈押日數准以二日抵徒刑一日一件王德記訴朱阿三竊盜一案主文朱阿三連續侵入竊盜之所爲減處四等有期徒刑一年褫奪公權全部終身▲一件朱才生訴張阿四竊盜一案（主文）張阿四無罪▲一件虹口捕房訴高桂生行賄一案（主文）高桂生對巡捕行賄之所爲處罰金六元小洋十角沒收之▲一件史士氏因附帶民訴案件不服臨時法院堂論聲明上訴一案（主文）上訴駁回▲一件王阿堂孫瑞芳等因強盜案件不服臨時法院第一審判決聲明上訴一案（主文）上訴駁回王阿堂孫瑞芳未決羈押日數以二日折抵徒刑一日

▲民事批示▲一件王孝蓮爲新餘森號不付存款聲請假扣押由狀悉仰提供担保金六百兩或具相當鋪保到院核辦此批▲一件怡大錢莊爲莊票被騙聲請備案由狀悉該莊被騙第八七六七號本票一紙既經同通知業拒絕收受並報告捕房及登報聲明作廢所請備案之處自應照准此批▲一件程舒氏子佛祥聲請查論保存繳案存款由狀悉卷查該氏前在程黃氏與同昌布號爲存款涉訟案內曾代佛祥參加訴訟經本院認爲查理宜判駁斥在案對于前項判決如果不服儘可依法上訴所請查論保存繳案款項之處應毋庸議此批▲一件溢中銀公司聲請具領償款由狀悉查本案所拍賣地產除拍賣費用外只存銀一萬九千八百四十六兩准予具領此批▲一件中和貿易公司李提文聲請從緩執行由狀悉被告公司雖有台夥財產既難提取以供執行其他合夥員又逃避無蹤自應由該被告負責淸償所請從緩執行一節礙難照准此批

▲刑事批示▲一件周趙氏聲請易科罰金由狀悉所稱各節核與刑律第四十四條規定不合所礙照准此批▲一件金連濤請求撤回告訴由狀悉准予撤回告訴此批▲一件周丁圓請求撤回告訴由狀悉准予撤回告訴此批（二十五日）

當此民衆一致提倡國貨之時請用國貨華生電風

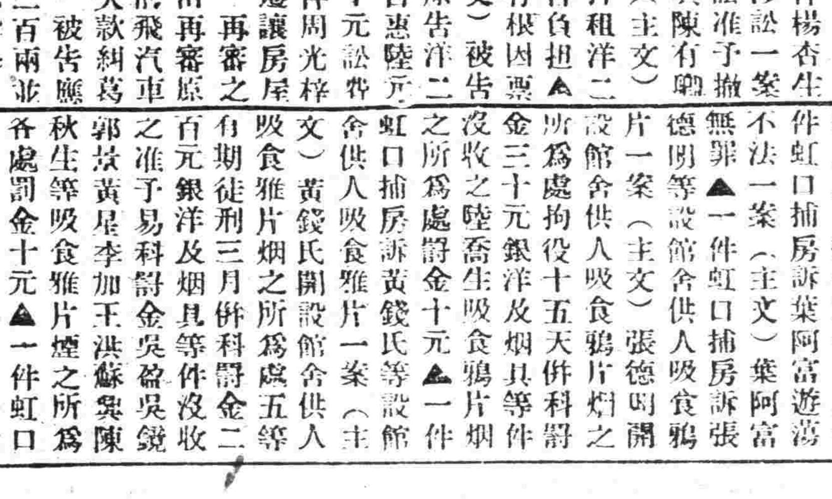

滬江男女性病院

精治下列各症

新白濁　橫痃　梅毒　陽痿　遺精
老白濁　下疳　囊腫　早泄　婦科

本院主任陳贊臣博士留德多年對於性病經驗宏富新老白濁用德國新藥注射數次即能全愈陽痿早泄及各症均用最新科法治療無不收效極速並請上日列女醫師擔任婦科花柳病疾全科及子宮院址大馬路拋球場七十三號麗華對面診例一元等

萬春醫院　首創第一
電療淋濁　全安無害

本院發明電療淋濁治法注射根治殊難除根致用高周波電機電化治療毫無痛苦奏效神速輕症一星期重症二星期保證完全根除經檢驗固無淋菌立即飲酒過勞亦決不復發且于人體生育上百益無害絕對不致至於止濁淸床則一二日足矣如有般保證可免費以昭信實▲花柳症更可負責除根內外產婦科花柳病均可負責醫愈▲四川路橋北堍沿河郵政局東張一峯博士蘇月坡醫師楊黛青女醫

老雙妹牌生髮油

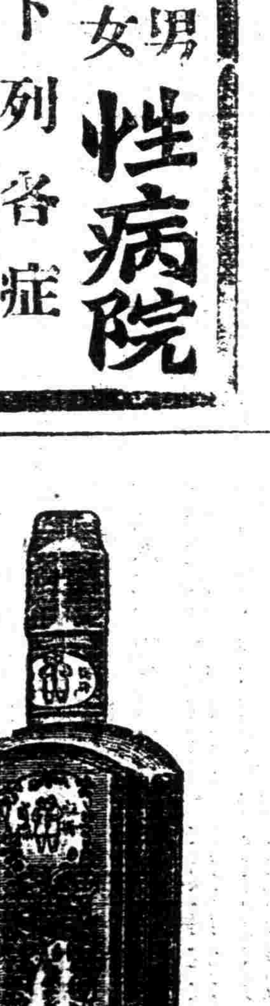

價目

大號每瓶六角　二號每瓶三角六分　三號每瓶二角四分　四號每瓶一角二分

本行暢銷卅餘年各省均設枝行

各埠廣洋貨店均有發售

廣生行有限公司啓

覺悟

民國十七年五月念六日　星期六

論壇

田中義一是什麼東西（續）

葆明

（四）田中義一是日本傳統政策的繼承施行者。　田中義一對於政治，並無多大新理的創見！　但他是在日本傳統思想傳統政策傳統勢力下，運用他的聰明和才智，一天到晚幹着的一個繼承施行者！

甚麼是日本的「傳統思想」？就是日本民族，不僅在統一民族，而在征服四圍的民族，建設一個大帝國！　他們心目中的「神」，就是世界全體的意識而「神皇」的思想，就是統治世界的意識！這種世界政治道德觀，便是他們做的「強而小的民族帝國主義」的夢！

甚麼是日本的「傳統政策」？就是「北進」和「南進」！易言之，就是「大陸進取政策」和「海洋進取政策」！

北進政策的目的，就在和俄國爭持，征服高麗，侵略滿洲。　而因爲厚防高麗，所以不得不努力北進，經營滿洲，以免俄人奪去他的藩籬，這當然屬於大陸進取政策！　因爲要維持這種政策，所以把那已完成的「蝎形政策」（詳容後述），不得不拚命地把持住，這次山東出兵便是這個意義。

南進政策是以台灣爲基礎，和英美諸國相競爭，以行他海洋進取政策——日本所積極向海外求生路的，一就是移民政策急，一就是商品銷路荒；因爲美澳兩洲實行了「排黃運動」，歐洲早無他的立足地，他唯一的方向，只有向後轉，在中國求一點苟存的基礎點！　所以日帝國主義者侵略中國，是他們的一條生路！是必然的結果！那麼，我們明瞭了這種傳統政策，便應當覺悟到三點：

一、中國倘無力自強，去和日本拚個你死我活，那便唯有被日本逼走到死路上去，反讓他們求得了生路！

二、堅決地抵制日貨，確實是日本的一條死路！因爲日貨銷路，全靠在中國一家！

三、田中義一自做了內閣總理以來，便積極施行那日本的傳統政策，他將得步進步，直到達到他的最後目的爲止！所以我們在這種嚴重時期也非積極預備防禦不可，倘使退步相讓，便是自殺的法門！

（五）田中義一是「蝎形政策」的把持者。　前面已經說過，日本對中國除了進行着的北進南進兩政策外，還有個在形式上已完成的所謂既得權利的「蝎形政策」！

甚麼是「蝎形政策」？　大家知道，蝎子的利害，全在兩螯和一尾。　日本既定了侵入大陸的計劃，依他們的軍事眼光，一面注意在南方海陸，一面注意在北方諸省；他們認定確實掌握渤海灣，是非常的重要。　對於渤海灣一個遼東半島，一個山東半島，是最要緊的形勢。　中日戰後，日人得了蝎尾的台灣，日俄戰後，從俄人手中奪得蝎之一螯的旅大；歐戰發生後，從德人手中又取得蝎之另一螯的膠州；在形式上已完成了那「蝎形政策」！　然而還如何把持得住，實在是日本軍人最費苦心的一點。　此次北伐軍節節勝利，假使佔領了山東，勢將否認一切日本已得的利益。　他們爲緊握住這蝎形政策，所以不得不採取暴烈的手段，出兵山東！　同時造成濟南的大暴行，並且意思在向國民政府示威。　我們預料着濟案的前途，不是有新不平等條約的產生，便是想國民政府屈服，承認他的所謂既得權利；這是蝎形政策把持者的田中義一唯一的希求，我們很希望我們的政府，拿出強固反抗誓死不屈的精神，絕對不要妥洽，中了他的奸計！

（六）田中義一是操縱中國政局的魔鬼。　在民國以來，中國的政局變動，和自五四運動以至今日的民衆運動，雖然中國民衆多不知有田中，田中也不要中國有民衆，可是無有不和田中的思想行爲有密切的關係！因爲中國有許多事件，都是田中政策的結果！　差不多可以說中國就是他爵祿地位的犧牲品！中國的瘡痛愈多，他的榮位愈增；因爲他的功勳完全由於侵略中國得來的！

在民國初年，他還是個無名小卒，到了張勳復辟，在中國人面前他才露了他的頭角。　其後排袁運動，倒黎運動，分化中華革命黨，幾次直奉大戰，和此次奉軍南下，以至最近對中國一二三四次的出兵，無一次不是他在做着後台老板。　這樣一個操縱中國時局的魔鬼，麻木不仁的中國人，恐怕還沒有多少人知道他，這眞是可怕的事呀！

田中義一繼承施行了那日本的傳統政策，可是他用甚麼方法去達他的目的呢？　唯一的手段，便是分化作用！無論何人，無論何時，他總要造成你們自家衝突的機會，於是他好從中幫助其一，而維持其地位，以訂立祕密的條約爲條件，而獲得特別的利益。　這在過去的軍閥時代，中國所演的內亂，無一次不是如此的。　就是對今日的國民政府，他也在這樣夢想着！——雖然國民政府不理他。　（未完）

目錄

○田中義一是什麼東西（續）（論壇）　葆明
○剏辦勞工銀行芻議（續）（最錄）　逸龍
○血路旬刊社編輯部徵文（小廣告）

最錄

創辦勞工銀行芻議（續）

逸龍

四

英美勞工銀行及銀行部之設立，不過是近一兩十年間的事。　近年來各國勞動者與資本家之間，發生很大的問題，要求罷工自由權，要求參與管理權，以及工廠法工會組織、工資、工作時間、失業等等問題，幾於無日不有。　對於這些問題的解決方法，有的主張由議會製定法律，以作保障，於是便注意到議會選舉上面；有的主張勞動者與資本家仍維持原有關係，而應當隨時謀妥協，謀互利；有的主張用平和的手段，漸漸的消滅資本家，將一切生產事業，操之於勞動者；更有主張要用武力或其他直接的行動，打倒資本家，將一切生產機關，操之於勞動者的手裏。　這些方法，雖有急進緩進之分；但都不外是設法提高勞動者的地位，免除資本家的剝削。　現在主張創設勞工銀行，也就是爲要達到以上目的底一種方法。　固然，這種方法，與根本問題無甚關係，但在中國現狀之下，又能有多少比這個更好的方法呢？

中國勞工現狀的窮困，固然有許多原因；但是不事儲蓄，實在是原因中重要的一種。　他們爲什麼不事儲蓄呢？　第一是不知道儲蓄的利益；第二是沒有適當的儲蓄機關。　且看一般工人，在有工作的時候，雖然除生活費外，還有一點剩餘；但總不知把它儲蓄起來，只是用到烟酒，賭博，遊逛的上面去，所以一旦失業，便無法維持生活，或忽然有需要正當用費的時候，也無法救急。　「今朝有酒今朝醉，明日無錢明日愁」，這是一般工人普偏的現象。　實在說來，並不是他們一定不肯儲蓄，只是他們不知道儲蓄的利益啊！　現在要養成工人有儲蓄的習慣，首先要設立工人的儲蓄機關。　銀行，總算是現今通行的儲蓄機關了。　但那樣宮殿式可望而不可卽的高樓大廈裏，衣衫襤褸的勞工，怎敢進去呢？　卽或冒昧進去，那些資產階級的先生們，對這些微的存款，是不願意接受的，卽或勉強接收，也是沒有什麼利息的。　由此可知工人沒有儲蓄的習慣，和不知道儲蓄的利益，還是由於沒有工人的儲蓄銀行。

以上是說存款—卽儲蓄，講到借款，更是困難了。　工人因爲平日不知儲蓄或者不能儲蓄，所以有必要的時候—如開辦小工業的資本，便不得不出於借貸。　但是有誰借給他呢？　資本家的銀行，對於其他資產階級的借款，—在銀行方面爲放款，尙須要拒押或貼現；對於無產的小工人，便可想而知了。　至於小戶放款，那高率的利息，更非無產者所能承担。　普通債主放款，通是加一九扣，九出十三歸。　銀利照月三分是很平常的事，利上加利，亦不算希奇。　有時還樣重利的借款，還無處可借，不得已只有受那押當店東更重利的盤剝了。假如再沒有東西當押，那就只有死路一條！　放款存款是如此，其他匯兌信託等事業，亦莫不如此。　總之資本家的銀行，及和他同性質的機關，只爲他自身和他同階級的人謀利益；無產階級的痛苦，他是決不放在心目中的。　所以要從金融上救濟勞工的痛苦，只有趕快起來組織勞工銀行！

五

組織勞工銀行，應該用如何的方法呢？　英國的消費組合，美國的工會儲款，實在是兩種很好的辦法。　只可惜中國工人知識太幼稚了；自動的組織力，也很薄弱；工資所得，更是有限。　拿這樣的工人，要想仿照英美的辦法，一時決做不到。　所以這樣的方法，只可借作參考，只可藉此增加中國工人的勇氣。　中國現在要組織勞工銀行，只有請國家政府或地方政府來想辦法。　國民黨在歷次政綱上，雖然只規定要設立農民銀行，而並沒有規定設立勞工銀行；但揆之本黨農工政策，要設立勞工銀行，當無不可。　農工同是被剝削的階級，他們的感受的痛苦正同；而且農人方面，自耕農要佔多數，工人則多爲眞正的無產階級，他們需要金融上的救濟，實在比農民更爲迫切。　公家既爲農民籌款設立農民銀行，亦應同時爲工人籌款設立勞工銀行。　這裏所說的公家，可分爲國，省，市，縣等：　而此中尤以市爲重要。　市，縣的能力不足者，由省補助之，省的能力不足者，由國家補助之；一縣不能設立者，由隣近之數縣聯合設立之。

公立勞工銀行的職任，與普通或私立的銀行，當然有別，約略言之如下：

（甲）獎勵勞工儲蓄；
（乙）集中勞工存款；
（丙）以低利貸款與勞工；
（丁）存款的運用；
（戊）關於匯兌及信託事業；
（己）發行兌換券代理一部份的金庫；
（庚）其他。

（甲）上面說過：中國勞工知識幼稚，訓練太少，他不明白儲蓄的利益，也不知道儲蓄的方法，更沒有養成好儲蓄的習慣；所以要想勞工儲蓄，必先設法獎勵他們。——獎勵勞工儲蓄，實在是現今辦理勞工銀行底一個很大的任務。　獎勵的方法：（一）用文字和講演的宣傳；（二）給予比普通銀行較高的利息；（三）儲款取款的手續要簡單；（四）有獎的儲金；（這一項，偶爾用之，或無不可；但要十分慎重，否則很易養成工人的僥倖心或賭博的行爲）。　（五）多擬能夠引起勞工儲蓄心儲金名稱——如婚嫁儲金，學資儲金，旅行儲金，養老儲金，賑災儲金等。

（乙）銀行的業務發達與否，就是要看能否集中客人的存款。　因爲專靠若干原有的資本，是不能有什麼作爲的。　而且要想行低利貸款，必須有多量的存款，充分運用，纔能辦到。　存款與儲蓄，本沒有什麼分別，但就大體講來：存款是整數的；儲蓄是零細的；存款是隨存隨取的，儲蓄是長存增息的；存款是活期的；儲蓄是定期的。　至於要集中勞工的存款，當然也須注意普通銀行上所說「手續簡便利息克己」的兩句話。

（丙）勞工銀行，還有一個最大的責任，就是要以低利貸款與勞工。　假爲這一項辦不到，勞工銀行，便失其本來的意義。　因爲儲蓄存款，都比較的容易辦；所難者，就在這一項。　普通銀行的借款，大都要有担保或抵押，勞工銀行，究竟應該怎樣呢？　我以爲最好是免除担保或抵押，萬一不能免除，也要十二分的寬鬆，不能有辦不到或過於爲難的苛刻條件。　至於貸款利息，自然愈低愈妙。　本黨最近政綱關於農民者第七項曾說「設立省縣農民銀行，以年利百分之五，借款與農民」。　農民銀行，對於農民借款的利息是如此，則勞工銀行對於勞工的借款，其利息當然不能大有出入。　一方面並應該按照勞工借款的用途，而略有區分，比如借款非爲必要的，則利息不妨稍高；反之應竭力低減。

（丁）存款的運用雖然是勞工銀行，如把勞工的存款，穩放着銀行的金庫中而不動用，也沒有這樣愚蠢的事罷？　存款要用到那一方面去呢？　這却是個問題。　比如購買安全而能獲利的公司之股票，或者貸給可靠的企業家以及有資本有計劃的生產合作社等，當然是最好的。如遇帶有危險性的公司之股票或投機事業，都不可稍存貪念。　假如把多額的存款，用到這些危險方面去，則一時決無收回之望，而銀行的破綻，亦於此發現了。　有許多銀行，遇到存戶紛紛持摺，前往取款，便覺無法應付。　往往閉起門來，貼出「暫停營業」的告白，便是這個緣故。　總之，銀行存款，固不能不運用，而又不能隨便運用。　不運用則不能盡銀行的職能，且亦不能助銀行的生長；但如運用不當，小之損銀行的信用，大之促銀行的壽命，關係何等重大啊！

（戊）匯兌和信託兩項，亦是普通銀行常有的業務，不過在勞工銀行方面，匯兌以較信託事業爲重要。　匯兌自亦可不限於勞工，信托事業，宜偏重於工人方面，如代理收付款項，代辦企業之調查或設計等，均能予工人以很大的便利。

（己）國民革命的最大目的，是在擁護佔全國最大多數底工農階級的利益。　況且農工政策，是本黨的生命所託，在黨治政府之下，凡有利於農人工人者，必當盡力設法。　勞工銀行，是救濟工人的一種機關，自然要請政府給予發行兌換券及代理一部份金庫之特權，庶乎可以格外擴大他的作用，鞏固他的基礎，使工人的利益，多得一重保障。　所謂代理一部份的金庫者，如車捐，碼頭捐，屠宰捐等，政府均可委託勞工銀行代收。　且稅款之催徵與收納，各國均有分限，有徵稅的人，有收稅的機關，決不相混，因此可以互相監督，互相牽制，不敢作弊中飽。　此在歐美日本各國，早已通行，中國尙無此制。——卽使有之，亦徒具其名而已。　甚且將定稅，徵稅，收稅，支稅，一身包攬，可謂無法已極！　現時勞工界已有相當的組織了。　假如此項稅款，由勞工銀行代收，政府及財務人員，當不敢隨意作弊，實在是一舉兩得！　勞工銀行成立之後，應該卽時去要求政府給予這代理金庫的特權啊！

以上都是勞工銀行應有的職任。　此外還有勞工保險的業務，勞工銀行亦很可兼營。　勞工保險，大概分失業保險，疾病保險，災害保險，老廢或死亡保險四種。　四種之中，尤以失業保險爲重。　因爲失業問題，要算工人中最普偏最迫切的問題。　保險制度，應由國家以法律規定，採用「強迫保險制」。　其費用的担任，有以下三種形式：

（一）由雇主方面抽出每年贏餘百分之五，或按其每月營業收支總額，抽百分之三；

（二）雇主與工人間分担，工人出每月所得百分之三，雇主出每月贏餘百分之五；

（三）由政府於營業稅，所得稅，或產銷稅中，抽其總額百分之五。

德國最近對於失業保險法，規定由保險者自行納費，與疾病保險者同。　所有勞力工人，無論其工作於製造廠或農場，都受這法律的支配。　且所有工廠員司，每月收入在百馬克以下者，皆須保險，在五百馬克以上者，保險與否，聽他自願。　德國的失業保險費，普通爲保險者工資或薪水百分之三，雇主及工人各納一半。　工人失業後，卽可支取保險費爲救濟之用，支出之額，並可超過保險金一定的限度，工人付過保險費二十六星期（卽半年），便有請求救濟費的權利。　其失業保險法又規定，凡工人因中途失業而不能交足二十六星期之保險金者，亦得請求救濟費，又失業工人並可請求二十六星期以上之救濟費，短工亦得請求救濟。

上面的一段話，似乎與勞工銀行無關；不過勞工銀行，要想經營此項保險業務，則對於此項保險制度的本身，不能不有相當的明瞭。　德國的法律是如此，中國現在還沒有一定的法律。　勞工銀行，當然只有根據政府的規定，來辦理這一項的事業。　（未完）

上海特別市衛生局
中華衛生教育會 合編

第四十二期
民國十七年五月念六日 星期六

健康要訣（二續）

定期健康檢查

疾病往往有一個潛伏期。所以許多人在初得病的時候、往往不覺得、醫生却有這種經驗、曉得如果每人每年都有一次健康檢查、即死亡率一定可以大減、因爲萬一有些不妥當的地方、他馬上就可以爲你醫好、如果每人全注意他的健康、稍微有些不舒服的時候、就去請教醫生、許多疾病必定就可以防止了、好的醫生不只給你些藥物、去和已成的疾病交戰、他還要告訴你、將來如何小心、纔能得到健康、醫生知道如何去保持人的健康、你如希望他在你很病重的時候來醫治你、那恐怕你所消耗的精力和金錢、都比你小病就去請教他、要多得多了、

完全的健康檢查、須把人身的各部份、如同心肺腸胃耳目鼻口喉骨骼肌肉以及神經系、全要一一仔細檢查、這種檢查要可靠的醫生纔行、大約需要一個鐘頭、但是這一點鐘的時間、都用得很有價值、除去請教一個普通的醫生之外、至少還要去尋兩個人、一個是牙科醫生、請他檢驗你的牙齒、把他洗乾淨、並且塡補小洞、如果忽略了他、那麼以後由小洞變爲大洞、可以使你疼痛、或者細菌侵入血管、可以得着極危險的病症、還有一個是眼科醫生、請他檢驗你的眼睛、是否需要一副眼鏡、

在這個時候、你可以請醫生種牛痘、預防天花、（三年一次）打清血針、預防傷寒、（二年一次）白喉、或猩紅熱等病、

頂好每年要有一次健康檢驗、譬如在你的生日舉行、假如你稍有點不舒服、這種預防的舉動、當然可以阻止大病的發生、如果你的確是很健康、那麼這種滿意的結果、當然也是很有價值的、

這種檢驗、不但使人保持他的健康、去阻止疾病的侵入、並且可以使人注意有礙衛生的事件、不知道什麼有礙衛生、足以破壞衛生的利益、衛生的信條，是永遠不更改的、所以即使一個人因不知道而做錯、也是不可恕的、如果你知道了什麼有礙衛生、你最好報告給你認識的人知道、使他們不要再受這有礙衛生的事件的損害、這些有礙衛生的事件、就是壞習慣、害蟲、傳染病、不注意公衆衛生事件等等、

壞習慣

人身神經系可以助我們養成習慣、訓練神經系之法、在再三重複、積久成習、少年時所習、年長後往往不能改、幼年是成習時代、孟母三遷、就是此理、所以必須選最足保護衛生的習慣、來養成他主要的衛生習慣、如下、

好姿勢。 深呼吸。 食前洗手。 每星期沐浴。 每日刷牙。 咳嗽噴嚏時用手巾掩口鼻。 勿隨地吐痰。 不用公共快匙取湯菜等事。 必須教兒童們學成爲習慣成爲第二個天性。 各種衛生習慣都要令他能夠自動無須指示方可。

好習慣既經養成之後、可以防止壞習慣的發生、父母師長都有無窮機會、可助成兒童的習慣、養成一個好習慣與養成一個壞習慣、一樣容易、不過去掉或改好一個已成的壞習慣、却萬分之難、

傳染病

人類的傳染病起源自兩端、一即人類自己、一乃下等動物、人類成疫各症、間或傳至下等動物、如痲疹、猩紅熱、天花、霍亂、痲瘋、登革熱、及肺癆等等、往日以爲環境是傳染的源由、今日科學以爲不然、我們現在曉得食物、飲水、泥土、空氣、皆可傳染、所以最好不要走近生傳染病的人、我們都明白種牛痘免天花的效果、近來科學家又發明一種避免白喉的血清、和避免猩紅熱的血清、除非看穩了自己、對各種傳染病都有了防備、現在最好仍用能夠保護大衆的防禦法、那就是隔離病人、不准他人於傳染期內、接近病室、傳染病給人類極高的死亡率、尤其是嬰孩的死亡率、所以吾人應當極力想出法除盡傳染病、救護嬰兒、

害蟲

病症可由蟲類吮咬傳染入身。已經證明了三十年了、這種傳佈疾病的微蟲、寄生虫類體中、似與虫類無害、於人類就可以發生疾病、瘧疾在中國極普通、就由一種雌瘧蚊咬人、傳入血中、華北之肺瘟、南方之腺瘟、都從鼠類身上的蚤蝨傳入人身、最普通的臭虫、可以傳染回歸熱、白蝨往往傳佈斑疹傷寒、蒼蠅可以傳佈傷寒腸胃症、他從傷寒病人的排泄物上、攜帶着微菌、各處亂飛亂憩、散佈疾病、

蟑螂在中國爲最普通、亦最可厭之害虫、晝伏夜出、凡廚房地窨溫暖之處、都是藏身之地、夜間出外覓食、雖尙未證明確確攜帶病菌、亦應掃除、故易藏蟑螂之室、都應十分潔淨、各食物都應藏入嚴密的橱內、凡壁間地上之裂縫、都應用蟑螂藥粉、灑編爲要、

亦有幾種昆虫、實在能夠輔助衛生、不過幾種害虫、却必須去加以研究、設法防阻他們傳佈疾病、（未完）

□第四十二期目錄
一、健康要訣（二續）
二、查驗身體究竟有何利益 王淑貞
三、難產之範圍 孫克基

查驗身體究竟有何利益

上海婦嬰醫院院長醫學博士 王淑貞講

今天所要講的題目、是「查驗身體究竟有何利益」、近來有許多學校、勉强學生驗身體、而學生則有種種批評及反抗、以表其不願之意、敝院應滬上數女校之聘、曾查過一千多女學生、因其中有不願者、而致費却許多光陰和精神、在未講本題之先、敝人要發表幾種意思、以供獻於在座諸君、

第一、醫生的工作究竟是什麼、在普通人眼光之中、醫生乃無非醫愈病者、內科醫生則爲病者聽心聽肺、按脈驗血、然後開方給藥、外科醫生則開刀搽藥而已、以上所述、果屬做醫生者之天職、柰何此外醫生負有更重要之責任、即病人於未病之先、防之於未然、因而得保護人生之健康也、凡人病後雖經醫藥使愈、然其本源已損、與常人不同矣、猶似一已打破之碗、爲釘所合、而總不可與未碎之碗、互相比較、故醫生之所以欲查驗平常人之身體者、並非侵人自由、多管閑事、乃求保護人生永遠之健康也、

第二、往往人之所謂疾病者、必有癱痛或發熱及外部之發現也、蓋不知有許多疾病、初患時使人不覺、及至有所發現、則病情已深、有多種疾病爲普通人所不知、須醫學智識方能斷定也、

第三、究竟人爲何而得疾病、倘使能明致病之原因、或者可以設法防禦或消滅之、大半疾病之原因、總是有病菌傳染、有的病菌已爲科學家所查出、所查出者皆極細微之微生物、爲人目所不能見者、人之所以病、乃以病菌侵入身體、但有時亦有染待病菌而不病者何也、蓋本人之抵抗力强、而能戰敗所入之病菌也、病菌既爲極微細之物、我人苟不知其所在地、自不能禦之、則抗病之法、在增加個人之抵抗力、欲知抵抗力之强弱、而增加之、最要一端、是防於未病之前、而速醫小症、故學校驗身、亦是意也、

本院驗過一千另四個學生、其中患眼病者七百四十四人、耳病者二十八人、喉病者三百零四人、牙齒病者三百八十人、鼻病者二百零六人、皮膚病者六十五人、心病者十四人、肺病者九人、無病者寥寥無幾、但是這一千另四個人、當初個個以爲自己十分健康、毫無疾病、須知萬事必由小而大、欲免大事、非先除小病不可、患眼病者最多爲沙眼、沙眼初發時不甚覺察、惟略形不舒服、或起紅點、而仍能見物如常、然若在初時不醫、則危險殊甚、以致雙目失明、雖名醫亦不能復其光矣、次之即近視眼、近視眼之初步、僅不能看遠物、即見亦不清、而別無痛苦、但患近視眼者、往往頭向前斜、而背彎、因此肺部伸縮不靈、呼吸有礙、有時竟能因閉而成肺病、致爲廢物、此亦以忽於微而損失於後也、

普通人以爲牙齒乃人身寄生物、雖有蛀洞、亦不注意、豈知蛀牙不久即死、而竟腐爛出濃、牙生在口中所出之濃、不愼而嚥下、則其害莫大焉、濃蓋含有毒質、一經咽下入肚、隨血液之流動、而傳布人身各部、以致傷命、其疾病之最要者、莫如心病、腰子病、若成此二種病後、已非醫藥可以治療、可不愼哉、牙齒之外、尙有Tonsil、其病情僅喉紅腫、患者頗多、極宜注意、

鼻乃呼吸之要道、宜常通、塞滯而不通、則呼吸全藉口中出入、因此空氣中之微菌、全被吸入肺內、以及種種不衛生之處、而致疾病、此次敝院查驗結果、有五分之一用口呼吸者、切宜戒之、

肺病中最可駭者爲肺癆、而肺癆之初步、無甚病狀發現、爲大概人所不能覺察者、及至第二部已難於醫治矣、故欲免肺癆、亦宜由醫生驗身、於未患之先也、

此次敝院查驗五百三十九人之大便、而二百四十七人之排泄物中有寄生虫、此虫寄生在腸中、吸收人血、以滋其生、故患者雖食量不減、而所食無益、面黃飢瘦、似病非病、若不速醫、則必致患種種腸病、殊爲危險、此亦釀成大病之一大原因也、

既如上述、可見人人不能包無疾病、若能防之於先、則可免患險症、故查驗身體之惟一宗旨、即注意微恙小病、以免險症大病之發生也、

難產之範圍

孫克基述
蘇州婦女醫院院長醫學博士

產育之事非僅指小兒將生未生之時而言、自懷孕日起至產後三月爲止、凡此一年之內、種種困難、不一而足、然又非徒偏言小兒產出之困難、舉凡孕中情狀反常、以及產後身體不遽復元者、包括統論、可區分爲三期言之、

第一期 孕中

（甲）整個孕中之內

一、有肺癆者
二、心臟腎臟虧虛者
三、身材過於矮小或骨格灣折者背脊灣曲或一腿或兩腿歪跛者
四、股盤內上面直徑現在中文名詞白骶恥下經短至十一生的米突以下者
五、股盤下外面橫徑狹至八生的米突以下者
六、股盤前曾受傷者
七、前曾剖腹取兒者
八、前曾割陰門子宮之一部者
九、子宮內或旁近生瘤疱者
十、前胎多小產或孕期不足而先產者
十一、後胎多難產而小兒不救者
十二、有梅毒及淋病者
十三、小便中現糖質者
十四、神經淆亂者

（乙）前六個月之內

一、嘔吐經一月而加劇者
二、身體頓瘦而皮膚發黃者
三、小便次數無窮而分辨時劇痛者
四、小產之時無論胎身已下未下凡脈息過百二十或體熱至三十八度即華氏百度零四分者
五、小產而胎盤半日不下者
六、小產流血至四百西西C.C無論其脈息體熱如何更變者

（丙）六個月之後

一、腰痛背痛時發寒顫而嘔吐不思飲食者
二、頭痛腦昏眼矇起花或見黑點脚腿浮腫小便濃少者
三、脈壓至百三十米糎水銀或第二音至八十米糎水銀者
四、小便有蛋白質者
五、陰部無端流血者
六、腹驟痛不已神志昏亂面目呆白滿身冷汗腹硬若木者
七、腹之大小與懷孕日期不符者
八、腹大氣喘而夜不安枕者
九、小兒兩日不動者
十、懷孕逾二百八十日而不生者

第二期 臨產

一、小兒頭部不朝下者
二、初胎之小兒頭雖朝下而尙未入股盤上口者或不能推入者
三、兒臉朝下者
四、兒頭與手共齊朝下者
五、有雙胎時一兒之頭不朝下者
六、水囊已破兩日猶未臨褥而體溫至三十八度者
七、臨褥逾二十四點鐘而兒猶不生者
八、子宮下部伸延過薄或收縮成環者
九、體溫至三十八度或脈息至二百者
十、無故眼昏不能見物者
十一、驟行抽筋者
十二、腹中大痛之後隱痛全消而脈息驟快者
十三、胎心乍緩至八十或乍快至百六十者
十四、兒頭朝下而兒糞自陰部流出者
十五、臍帶下墜者
十六、有葡萄形狀小顆粒自陰部流出者
十七、胎盤亦名胞衣逾二時不下者
十八、胎盤未下而流血至六百西西（CC）者
十九、胎盤已下而不完全者
二十、胎盤已下而流血逾六百西西（CC）者
二十一、下部破裂殃及肛門或尿管者

第三期 產後

一、體溫兩日重連至三十八度或以上者
二、抽筋者
三、神志不清楚者
四、乳部集膿紅腫者
五、小便自陰道流出者
六、大便自行外泄者
七、陰部忽然流血者
八、陰部汗血至十日後尙不減少或竟增多而氣味惡劣者
九、三月之內陰部無端流黃黑水者